廣州民國日報

許可證審字第六十一號

社址廣州市光復中路七十九號

有線電掛號柒捌式伍　無線電掛號式肆捌〇

編輯部自動電話壹壹捌式〇　經理部自動電話壹〇陸柒伍

第拾叁年　第叁玖肆〇號

今日出紙肆大張零售小洋伍分

總理遺囑

余致力國民革命凡四十年其目的在求中國之自由平等積四十年之經驗深知欲達到此目的必須喚起民衆及聯合世界上以平等待我之民族共同奮鬥現在革命尚未成功凡我同志務須依照余所著建國方略建國大綱三民主義及第一次全國代表大會宣言繼續努力以求貫徹最近主張開國民會議及廢除不平等條約尤須於最短期間促其實現是所至囑

本報價目（郵費在內）

	本市	國內日本朝鮮	外洋	香港澳門
一月	一元二毫	一元四毫	四元五毫	三元
半年	六元二毫	七元八毫	二十六元	十八元
全年	十二元	十五元	五十二元	三十六元

今日新聞提要

滬日陸戰隊登岸逡巡（一張二版）

各地商場已漸復常態（一張三版）

西南四中委今晨飛京（一張四版）

法幣會章程即將公布（二張二版）

廣東省銀行廣告

本行現爲便利市民換取法幣起見自八日起除在南堤總行西堤辦事處及小北兌換所收換外并撥出法幣委托十三行恒隆德興泰誠興等銀號依照規定價值代爲收換特此廣告週知

警官訓練所招投學警冬季制服

本所現招商承造第二期學警冬季制服如願意投承者請到燕塘本所取閱章程

金聲・南關

今天同影

林坤山　李綺年

凄艷滑稽　粵語對白　粵曲歌唱　大觀新月　大大笑片

下集

摩登新娘

連日擠擁影期無多火速定座！

呂文成　尹自重　何大傻　錢大叔　李任　五大樂　干客串

想尋開心唯有來看此片

影權經理　合衆廣告　文化公司

新國民　永漢

連日兩院場場客滿

◎即日仍影◎

恐怖大明星嘉羅夫破空前的最大成功作品

恐怖大本營環球公司數年一度越出越精之恐怖片王

續科學怪人

科學怪人開聲了！

他要一個老婆！

科學家祇得違命造一個科學女人給他。

由英國詩人雪萊夫人的長詩改編。

（許可證海字四二）

有胆者來！

胆汁薄弱者，請勿光顧！

是期加映

五彩名貴漫畫

羅路哈地大戰科學怪人

下期兩院同映

環球壓倒一切猛獸片

『猩猩王』

敢誇後來居上

明珠戲院

明日放影

鉅星查理士辟福新傑作

馬戲世界

驚險萬狀　艷絕冶倫

奇技淫巧　百戲雜陳

別開生面　最新名畫

即日開始定座

不日放影

翻江倒海　海上混戰大名畫

海魔

廣州市自來水管理處招投水管

現奉核准投購八寸生鐵管五千五百七十五尺六寸生鐵管一千六百七十五尺定期于本年十一月十四日下午二時在市政府選投凡有意承供者祈於開投前來本處取閱章程屆時投票爲荷此佈

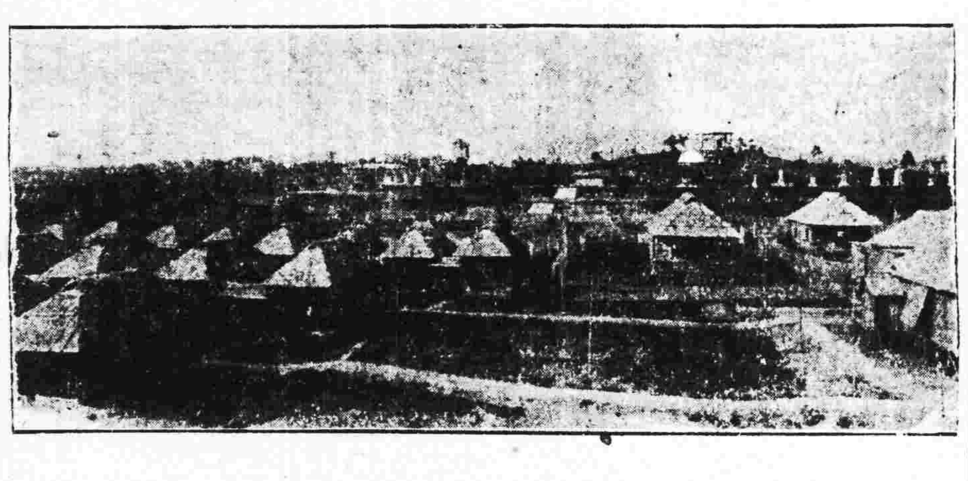

廣東衛生療養院

肺病留醫部

地址東山木羊公路…電話七〇五〇五

總院東山三育路・電話七〇〇九〇

廣州地方法院佈告　第五〇六七號

爲公告事案查廣東銀行陳善明等聲請宣告清理一案業經定期本月六日開債權人會議在案現據該查籌備見計各銀行清理人呈稱依照佈告定本月六日召開債權人大會已分別審交各部工作原可趕急會期惟卷查前財政廳監算尚辦廣東銀行委員不移交債權人掛號長冊其中申報債額欵項類別或單據號數等項多有與賬簿所載符業經分別函催從速檢具證明來處候查核辦以計未曾遵照前來陳明者向多職等誠恐未經查明遽予認可或否認之決定不無涉於失出失入故爲審慎將事計擬請將開會日期展期兩日舉行等情前來查所稱尚屬實情應予照准茲准將債權人會議日期展至廿五年一月七日舉行其會議地點仍候屆時公佈合行公告仰債權人債務及各利害關係人等一體知照此佈

中華民國二十四年十一月四日

院長陳達材

蘇儀貞女醫師

本醫師日前再赴日本考察昨日經已回粵照常診症專醫婦女一切內病及小產月經遲子宮位置異常等症兼有新纂看護學一書出售海味街廿八號夜間兼授日文七時至十時

廣州鶴山學會從新登記啓事

爲通告事本會前因登記手續未臻完密頗多冒濫致第四次會員大會不足法定人數而留會茲爲杜冒濫起見特定本月十一日起至十三日止從新舉行嚴密登記凡鶴山留省學界希如期到惠愛中路雨帽街十八號本會會址重行登記爲要此啓

中山戲園

今天放映

大觀萬象公司精聚會神鉅製粵語歌唱聲片

半開玫瑰

是香艷，幽默，悲壯，滑稽，奇詭，刺激，的結婚証。

是歌曲，口技，美術，文藝，舞蹈，戲劇，的交響樂。

西關美人　黃笑馨

性格明星　吳楚帆

滑稽博士　林坤山

（三星主演）

欲免向隅請早定座

新華　中華

今天兩院同映

大家庭的牛鬼蛇神　大都會的魑魅魍魎

◎紙醉金迷：生命當作輕氣球：黃金賤似東流水！

張石川　編劇導演

大家庭

全部對白有聲鉅片

全體男女明星主演

明星影片公司出品

連日滿座今天請早光臨

撥開不景氣的雲霧！

重見創造力的國片！

大家庭中：五位兄弟，五種心理，描寫得唯妙唯肖！

大家庭中：六位妯娌，六種個性，刻畫得活靈活現！

金陵綢

新欵 女大衣

大衣欵式，今昔非，年有不同，蓋女子天性愛美，喜新厭舊，若稍陳舊，即難卜姊妹們青盼，今年本公司，各種羊毛女外衣，欵式最新，倘穿金陵綢長袍，加上大衣一件，如錦上添花，益增美麗。

▲今日星期一本公司上午休業，正午十二時照常營業▼

淡裝濃抹總相宜

金陵綢脫却各種圖案之束縛，而以超然傑出的精，表示新人物心理，並以隨時演進的花色，化除舊社會的拘泥，深淺濃淡，疏密巨細，無不恰到好處，論細膩有如漪漣秋波，笑臉迎人，論妍麗猶似桃李爭輝，芳非可愛，而且經洗耐穿，永不退色，選做旗袍衣料，及女裝衫褲，莫不咸宜，眞是『淡裝濃抹總相宜』，且以之贈送親朋，更能使受者萬分歡迎。

●花樣顏色凡數十種陳列二樓歡迎參觀

中華國貨公司謹佈

——惠愛中路昌興街口

廣州市一德路四〇八號：電話16952：◭買戒烟藥。送止咳藥◮

三週紀念(買一送一)

廖善性 打老虎 戒煙精 止咳精

價目：二毫：六毫：一元：三元(兩藥同價)

戒烟藥(一)專戒鴉片紅丸。(二)戒時絕無遺洩胃痛大便結腹瀉等弊(三)斷後精神肥壯(四)戒斷後不再思吸烟。吸則悶悶作嘔，(五)亦能槍上戒煙。(六)眞正打老虎藥露。樽口有白錫蓋。

止咳藥專治：日咳，夜咳，寒咳，熱咳，新咳，久咳，哮喘胃滯，有痰咳，無痰咳，百日咳，小兒咳，老人咳。

亦能戒烟買一送一

購時請指定亞司令老牌，勿聽滑頭店家用雜牌混售。

亞司令老牌燈泡。和雜牌比較起來。不是光亮增加。便是電費減省。價目雖稍貴。始終最為合算。前次本公司用光度測量器試驗。二萬餘户。一致証明。事實俱在。不仗空談。

上海中和燈泡公司

廣州經理 長堤光樓 通用電器有限公司

招商承投輪船木船廣告

本場行將開機製糖關於原料蔗之運輸須用拖帶輪船及載蔗木船甚夥茲定於十一月十六日上午八時在東山沙地廣東建設廳農林局禮堂內當衆開投如有意投承者請於期前到農林局內本場庶務股取閱章程屆時繳交押票競投可也

廣州區第一蔗糖營造場

西南四委今晨飛京

黃旭初昨由桂抵省聯同北上
黨部代表今明日赴港轉京

西南各中委自決定入京出席五全大會共勸黨國大計後、除鄒委員魯已于八日先行外、林雲陔、劉紀文、陳耀垣各委員連日亦已準備待發、專候黃委員旭初、及中央專機到粵後、便即聯翩啓程北上、查 黃委員已於昨(十)下午三時許由桂抵省、中央飛機亦于同日下午三時許由京到粵、林、黃、劉、陳、四委員業遂決定于今(十一)晨七時偕同省黨部代表黃麟書由省聯乘飛機赴京、至李宗仁林翼中兩委員屆時同行與否、尚未決定、此外廣東省黨部廣州特別市黨部及第一集團軍各軍師特別黨部各代表亦已決定今明日分別由省赴港、轉趁加蘭總統輪赴滬轉京、茲將各情詳誌如次、

黃旭初乘機抵省

有〇者爲黃氏

中央兩機到粵

中央自接報西南各中委入京出席五全大會後、即經來電表示歡迎、並派福特機兩架南來迎迓各員北上、該兩機于昨(十)日上午八時由京起飛、即日下午三時三十五分抵達空軍司令部天河機場、事前此間接報、特由第一集團軍總部令飭空軍司令部知照、並予招待、故是午該兩機抵省時、空軍司令黃光銳當即派員妥爲照料、並導各機師前赴總部道達一切

黃旭初昨抵省

廣西省府主席黃旭初自決定晉京出席五全會、原定前(九)日乘機來粵、會同林主席雲陔等乘機飛京、西南民航公司八日已派定南極號機留邕候駕、黃氏因政務繁忙、乃延至昨(十)日始能動程、查黃氏所乘之南極號機、是日上午十一時零五分在邕起航、沿途不停留、直飛來粵、下午二時二十分抵達石牌機場、同機來粵者、有四集團軍四十三師長韋雲淞、及隨員一名、查韋氏亦係北上晉京、是日到石牌機場歡迎者、有四集團軍駐粵辦事處副主任關宗驊、參議諸議等、及本省軍政長官十餘人、機降下後、黃氏即由機步下機場、與各歡迎者握手爲禮、旋即乘四集團派定汽車逕返孖棚崗李公館、會晤李總司令宗仁、午餐畢、即聯袂訪謁陳總司令濟棠、林主席雲陔、蕭委員佛成等、談商一切、查黃氏決定會同林主席劉市長等今(十一)日乘中央派來之容克號口型機晉京出席五全大會、當黃抵石牌機場時、記者趨前作如下之談話、(記者問)黃主席何時由邕起航來粵、(黃答)今(十)晨十一時零五分、由邕起航、沿途天氣甚佳、精神極快慰、(問)隨同黃主席來粵者有何人、(答)有四十三師長韋雲淞、及隨員一人、(問)抵粵後定何時動程晉京出席五全大會、(答)本人甫抵步、俟會晤林主席雲陔等方能決定、(問)黃主席對時局有何意見發表、(答)幷無意見發表、現因時間匆促、容日再談云云、

救濟事業辦理之進行

各縣設法完成

省參議會日前開第三次常會、經決議督促各縣完成三年施政計劃規定之救濟事業一案、其辦法係由各縣市長於規定施政計劃之救濟事業一律完成、其有辦理不力者、分別予以嚴厲處分、此案經由省政府令行民政廳遵照、通飭施行、復經民廳分令各縣長遵照在案、查關於救濟事業之完成、前由民政廳一再催促辦理、並於未成立救濟院之縣份、分別撥助款項、以促進完成、俾救濟事業可以積極推行、現下各縣救濟院或養老院均已成立、而推廣設立者贈醫處所或平民醫院等、亦多已斟酌情形、分別辦理、至一年施政計劃內所規定之救濟事業、其中有因經費關係、未能完全辦理者、亦已擇一部份舉辦、統觀各縣辦理救濟事業之狀況、與原定計劃相去不遠、現已由各縣再從事計劃、籌備進行、使於年內辦理得有頭緒、以爲實現完成救濟事業之準備、至辦理救濟事業之成績、爲縣政考成之標準一項、民廳方面亦決定嚴厲執行、俾資獎懲、

檢討世界化學工業現狀(六)

戈登

(13)賽璐璐及類似品

賽璐璐及類似品、在近年貿易的減少比較地小、因之對於化學工業品總輸出的比率、由一九二九年的一・一%增至爲一九三三年的一・五%・德國爲這種的主要輸出國、美法次之、近來德、法的輸出額漸減、而比及美、則反加、

賽璐璐及類似品國別輸出額(單位百萬馬克)

	一九二九年	一九三〇年	一九三一年	一九三二年	一九三三年
德國	三四	二六	二三	一五	一四
美國	九	一〇	一〇	一〇	九
法國	八	一一	八	六	五
比國	二	二	四	四	三
英國	？	二	二	三	二
日本	一	一	一	一	二
其它	五	四	三	三	三
合計	五八	五六	五一	四二	三八

(14)膠及膠質

膠及膠質的世界輸出、由一九二九年的七千二百萬馬克、逐年減少其輸出額、至一九三三年、僅有二千七百萬馬克、對於化學工業品全體的比率、在這個期間、也由一・三低落到一・一%、也的主要輸出國爲德、比、法、英等、

膠及膠質國別輸出額(單位百萬馬克)

	一九二九年	一九三〇年	一九三一年	一九三二年	一九三三年
德國	二〇	二〇	一四	九	九
比國	一〇	九	一〇	六	五
法國	一一	九	九	五	四
英國	八	六	五	三	三
荷國	四	四	三	二	一
美國	五	四	二	一	一
蘇聯	四	四	四	二	一
其他	一〇	八	六	四	三
合計	七二	六四	五三	三二	二七

(15)洋漆、帕太、沸油

這三種的主要輸出國爲德、美、英、法、荷等諸國、在一九三三年、他的輸出額、仍不過是化學工業品全體的一、二%、是化學工業品中輸出最少者、

洋漆帕太沸油國別輸出額(單位百萬馬克)

	一九二九年	一九三〇年	一九三一年	一九三二年	一九三三年
德國	二六	二二	一七	一二	一一
英國	一五	一二	八	五	五
美國	一三	一一	九	六	五
荷國	七	六	五	三	二
法國	六	六	五	四	四
其他	六	五	四	二	一
合計	七三	六二	四八	三二	二八

(註、以上各表均據德國化學工業協會調查、)

B 輸入貿易

世界化學工業品的輸入貿易、我們現在爲明白的研究起見分爲洲別輸入和國別輸入兩種、

近年來化學工業品的貿易狀態、由消費方面來觀察、可以知道世界化學工業品總貿易額的一半以上、爲全歐洲吸收、次則爲亞洲、約占一七%、美國及加拿大則約占一三%、其他如拉丁、美洲、非洲、及澳洲的輸出、合計仍不過一五%而已、我們先看洲別輸入吧、

世界化學工業品洲別輸入比率%

	一九二九年	一九三〇年	一九三一年
歐洲	五〇・一	五二・七	五五・七
北美洲	一五・四	一三・二	一三・〇
拉丁美洲	八・一	七・六	六・九
亞洲	一七・九	一六・七	一七・二
非洲	五・三	五・一	四・四
澳洲	三・一	三・七	二・八

近年來因爲經濟不景氣的緣故、所以化學工業品的輸入狀態、其減少率在歐洲還算很少、而在美國和其他諸國、却很顯著了、

第二、國別化學工業品輸入狀態、就各國來觀察、其與輸出的場合相同的、最重要是英、美、德、法四國、美國本來是世界最大的化學工業輸入國、然因近年輸入銳減、遂將其首腦國讓諸英矣、合計這四國的化學工業品輸入額、大約占化學工業品總貿易的三分一、其次如中、日、荷、印、英、加、比、西等諸國也是重要的哩、

世界化學工業品國別輸入額(金額單位百萬馬克)、

	一九二九年	%	一九三〇年	%	一九三一年	%	一九三二年	%	一九三三年
英國	四五九	八・五	四二〇	九・三	三九七	一〇・二	二一八	八・四	二二二
美國	六五二	一二・一	四三七	九・七	三三七	九・四	一九九	七・七	二〇六
德國	三〇五	五・六	二六五	五・九	二三四	六・五	一六二	六・二	一三八
法國	三一六	五・九	二三八	五・三	二一六	六・〇	一六二	六・二	一四八
中國	二五七	四・八	一九五	四・三	一七〇	五・七	—	—	—
日本	二九八	五・五	二〇三	四・五	一六〇	四・四	九九	三・八	八二
荷蘭	二一四	四・〇	一六三	三・六	一五二	四・二	約一一三	四・三	約一一四
印度	一九四	三・六	一六八	三・七	一三八	三・八	—	—	—
加拿大	一八七	三・五	一六〇	三・六	一三三	三・七	—	—	—
比國	一五二	二・八	一四三	三・二	一三〇	三・六	七八	三・〇	七六
西班牙	二一一	三・九	二〇六	四・六	一一二	三・一	九七	三・七	八三
意大利	一七五	三・二	一六二	三・六	一一二	三・一	—	—	—
合計 含其他	五・四〇〇	一〇〇	四・五〇〇	一〇〇	三・六〇〇	一〇〇	二・六〇〇	一〇〇	—

註、此兩表據德國化學工業協會調查

四、結論

統觀自一九二九年至一九三三年以來的世界化學工業現況、我們知道他的最興盛時期是一九二九年、也以這年爲頂點、其後他便與一般的產業相同了、漸趨陷於不景氣的狀態、無論生產或貿易都跑向低減的道途、貿易的縮小、比生產更爲減退、其中的原因、當然是一般經濟界的不景氣、而且加以化學工業與國防已有密切的關係及其他的理由、于是各國政府爲保護助長自己的國家的化學工業與抑制輸入、便實施了種種的方策、然若以化學工業品的貿易減少率和其他的一般商業品比較起來、則可以說他的減少率是很小很小的、這就是化學工業品在世界貿易市場上相對地增加其重要性了、

最近年來世界戰爭風雲密佈、各國沒有不積極從事軍備擴張的、化學戰既然是未來戰爭的戰鬥主力、於是各國不得不拚命的增加生產量了、自一九三四年起世界化學工業、已經慢慢離開了不景氣的期間、而恢復所業生產的增加或輸出的好轉了、換句話說、他在世界經濟上、同時要增大其重要性咧、可惜手頭沒有一九三四年的世界化學工業現況的調查、不然、國人們不是很明確地看見麼、

我們目睹列強對於各種軍備、是這樣地「未雨綢繆」積極準備、而回顧我們中國、「臨渴掘井」的田地仍沒有達到、唉、言之痛心、古人有言、「亡羊補牢、未爲晚也」、物質的準備、恐怕已來不及顧慮了、因爲戰神已站在我們的目前咧、國人們還是快些自覺起來、用我們唯一打倒帝國主義的武器——民族革命的精神、以求最後的勝利吧、(完)

山東嶧縣棗莊

中興煤礦公司通告

本公司在山東嶧縣棗莊開辦煤礦創始於前清光緒廿五年間所有產煉各種煤焦歷經中外化驗機關化驗灰輕磺少燄長性堅最合輪船鐵路工廠一切機器鍋爐之用津浦隴海京滬滬杭甬各鐵路及沿站各電廠紗廠以及漢口九江上海各大實業廠家常年購用同聲贊許至山東境內及沿運河長江上下游各工廠與夫汕頭潮梅等處亦無不爭先蔓購現因推廣營業特在廣州設立機關自備大輪常川輸運接濟如荷賜顧請 駕臨面洽無不竭誠歡迎

化驗成分列下

	水分	揮發物	炭素	灰分	熱力	硫磺
塊煤	1%	28%	59%	12%	13,600	0.6%
統煤	1%	28%	59%	12%	13,400	0.8%
末煤	1%	28%	58%	13%	13,300	0.8%

總公司 上海派克路六號 電報掛號九三九一（營運處）

總礦 山東嶧縣棗莊 電報掛號五二八一

駐粵辦事處 廣州長堤一八九號二樓 電報掛號一五四二 電話一三三九一

廣州區第一蔗糖營造場啓事

查蕉農余伯農所有自種及其股份所種各蔗田概經向本場訂約貸欵該農各蔗田所產之蔗自應屬本場買受之範圍當不能中途將各蔗田頂讓與人及擅自斬伐蔗苗發售兹有該農貸欵種蔗之合約內訂明各辦法在案茲恐外間未及週知誤向該農購買甘蔗及蔗苗各情事特此登報聲明并將余伯農所有自種及股份所種各蔗田之蔗主姓名暨蔗田所在地址分列于後仰各購蔗商人知所辨別以免有誤致遭損失此啓

計開

蔗主姓名	蔗田所在地址
余伯農	順德六區冲鶴鄉又生園
余一舩	順德六區冲鶴鄉又三區三洪奇良仁沙
余桂洪	順德六區冲鶴鄉又生園
勞伯偉	順德五區小勞村黃蓮海岸大成沙
勞　成	順德五區小勞村中埠
張棟臣	順德五區小勞村黃廠涌排前沙
梁慶南	番禺五區長壽園
楊耀洲	仝右

美味

觀音粉

鮮味最强的調味品

華先生與華太太，生平別無嗜好，惟每飯必用美味的觀音粉佐餐，十餘年來如一日。

各辦館各海味號均有經售

上海 中國化學工業社出品

廣州發行所

地址廣州市光復南路揚仁里五號之五 電話一七五九八

女醫師潘芳芬 專醫難孕婦女

潘芳芬女大醫師，醫學精深，久著聲譽，尤長婦科，治愈婦科各種疾病，可使婦女正常孕育，乃婦科專家之女醫師也，特爲介紹，俾欲求子者，知所問津焉

國民政府西南政務委員麥煥章
國民革命軍第一師師長莫希德 介紹

醫址 太平北路一三九號 電話一六六六

眼耳鼻喉專家 林天均醫師啓事

鄙人現爲利便城西病者求診起見特于每日下午二時在西瓜園官祿路達保羅醫院診症上午八時至五時至下午二時仍在惠福東路醫務所照常應診親友賜教敬希留意 林天均醫務所

電話 達保羅醫院一〇五〇九 一四四七〇

紅牌

中國三興烟公司出品

貨幣新策施行有効

各地商場漸復常態

青島牛業受刺戟輸出頓增

日經濟專家贊許貨幣新策

（十日上海專電）財部自頒佈新貨幣政策白銀收歸國有後、對國內公債、決以法幣償付、查昨日在滬抽籤還本付息之廿年振災及廿三年玉萍路兩種公債、即以法幣支付、

（十日上海專電）本年八月份、滬上存銀約爲十五萬萬元、平均每人得四十四元八角四分、九月則爲四十四元六角一分、十月卅一日流通市面之銀幣共一、一四三、六七九、零二十元、九月底則爲一、零九二、六一一、一四五元、

（十日南京電）財部爲使國人瞭解新貨幣政策意義、已由該部賦稅司長高秉坊負責起草新貨幣政策說明書、十一日可脫稿、又中央銀行改爲中央準備銀行事、正積極籌備中、

◇漢商場已復常態◇

（又漢口電）武漢九日起、商塲已復常態、銅元亦鬆動、逐漸流通、市面物價雖略稍漲、係因鄉農觀望、一時缺貨之故、刻下各商多設法閩進貨糧、以待價高售出、財部已令各市商會、凡窮鄉僻壤之處、由鐵路郵局及國營機關掉換法幣、以便商民使用、

（又太原電）市面經當局維持後、九日已趨穩定、各物價均已漸落、當局將抑制奸商、高抬市價云、

（又安慶電）省府八日常會、通過速籌基金二百萬、成立地方銀行、任命程振基爲行長、

◇青輪出業頓活躍◇

（又青島電）自實行新幣制後、青市輸出牛業、頓現活躍、約增十分之四、此間市面金融較穩定、惟奸商操縱物價仍復上漲、聞有不少外人、私赴膠東各縣、收買現銀、從中漁利、

（又長沙電）三行準備、對各錢莊及行商放款百萬元、每月折欵九十萬元、昨今兩日共放出六十萬元、軍費方面、三行允將鹽稅票欵、隨時可向二行掉換法幣、暫定三月、現已交付五十萬元、其餘陸續交付、民有穩幣、不分常洋雜洋、概照光洋一元掉換、並由省府發出距量銅幣、以便市面零找、因是人心大定、折息已由每千元九元五角、降至六元、物價除舶來品外、漸趨平抑、省府正籌組物價評議會、以防奸商乘機抬高物價云、

（又徐州電）徐埠商會、頃通告各業、詳釋財部改革貨幣意義、以各貨漲價、誤會自擾、影响民生甚鉅、不僅違法、亦招社會物議、着力循常軌、共維市面、切勿輕聽謠詠、抬高市價、又徐埠各鄉鎮長、以貨價飛漲、頃聯合向黨政各當局請願、一、嚴禁奸商居奇、二、制裁不肖、擅自囤貨、高抬市價、三、嚴食囤積、并飭平價出售、四、速令商店恢復五日前民食狀態、五、令各麵粉公司、及糧米商不得抬價、

◇日專家贊許新策◇

（九日上海專電）日本著名經濟學專家高橋龜吉氏、于八日晚在文監師路日本人協會、演講我國改革幣制問題、題目爲「非常時之中國經濟」聽衆包括三井正金三友各大銀行行長等、高橋稱贊我國此次以快刀斬亂麻之手段、改革幣制、爲甚適宜、惟希望我國此後尙須愼重將事、方不致誤云、

（路透社十日東京電）日陸軍省發表公報、對英援助中國整理經濟財政、力加抨擊、謂外傳英國借款一千萬金磅與中國以鐵路收入及關餘爲抵押、（查此謠傳已由英大使否認）、該公報謂倘此乃事實、則南京政府不能避免賣國於外人以圖私利之批評、又謂日本爲遠東之穩定勢力對英國圖將半殖民地之中國置諸英資本勢力下絕不能坐視、

賀爾演說 英決履行諾言

（十日倫敦電）外相賀爾昨夜在倫敦市長午宴中、發表長篇演說、述本年之時事、聲明英國人民決定履行對歐洲與全世界所發之諾言、凡任何終止阿戰之高尙企圖、英國人民決參與其事、是日與宴者有行政宗教社會商業各界代表、惟首相包爾溫、因公忙不克蒞臨、

國聯政院會議 將在葡京舉行 因新會所尙未竣工

（九日巴黎哈瓦斯電）明年一月國聯行政院會議、或將在葡萄牙京城舉行、緣、聯見在辦公地點、屆時業已騰出、新會所尙未完工、恐有進退維谷之感也、葡萄牙代表奧却、頃因此事晉謁賴伐爾總理兼外長、有所商談、

（又日內瓦電）國聯秘書長愛文諾、頃向各會員國政府發出通告云、一九三六年國聯預算二千六百萬金佛郎強、應請各會員國從速繳付會費、

美加締結商約

（九日華盛頓電）羅總統與加拿大首相麥根西金、今日發表共同文告、宣布美國與加拿大締成完備之商約、擴張兩國間之貿易、麥根西金爲談判此約、特專誠來此、

主力艦減噸位 謂與英意談判無關 意否認

（九日倫敦哈瓦斯電）外傳意國主力艦兩艘、即維多利文尼多號與李多利沃號現在建造中者、其噸位將由三萬六千噸減至二萬五千噸、經此由意國人士切實否認、謂英意兩國海軍專家、日前在倫敦談話時、並未攷慮此事云、

滇實行公民訓練

（九日昆明專電）本市公民訓練、定十一月十四日舉行第一期、受加訓公民六千餘人、本日先開全市保甲長談話會、到會保甲長一九六七人、由公安局長禹樹經主席、民廳長曹經津、警備司令郭思演等、講演公民訓練之意義、及保甲長之責任、開會歷四小時、會場始終肅穆云、

滬菩提學會成立

（十日上海專電）菩提學會、十日午開成立大會、選舉班禪爲會長、諾那及印光爲副會長、段祺瑞爲理事長、許世英等四八人爲理事、褚民誼吳鐵城等一零八人爲監事、

克銀漢下月歸國

（十日上海專電）美總領事克銀漢氏奉命退休、已定於下月歸國、頃據美領事司丹氏語記者、繼續駐上海總領事、現美國務院尙未派出、故克氏歸國後將暫由總領事台維斯代理斯職、又據探悉、克氏現充任上海領事團領袖領事、退任後、其領袖領事一職、將以僑滬年數最多之挪威國總領事繼任云、

顧維鈞展期赴法

（十日上海專電）駐法公使顧維鈞氏、原擬早日卽行出國、乃以中法兩國使節互昇、延未公布、致遲遲其行、今日顧氏秘書施肇夔語記者、顧使何時出國、現仍未定、下月間法國國會開成通過昇格、法國駐華使節經與我國約定同時公布後、則年內當可成行、否則、或須待至明春、顧使現尙留滬、一時不擬晉京云、

日派機赴菲慶祝

（十日東京專電）日派機飛菲、慶祝獨立、幷表示日菲親善、

（十日東京專電）因慶祝菲島獨立及表示日菲親善之飛機、十日上午十時由羽田飛機場向菲出發、外務省及帝國飛行協會等、各關係方面、皆到場送行、該機擬於十日抵台北、十一日上午十時再由台北出發、同日下午三時可抵馬尼拉云、

希特勒演說 唯自强乃能立國

（九日慕尼黑哈瓦斯電）此間頃爲一九二三年十一月九日國社黨員十六人死難紀念、舉行追悼、黨中各領袖與各老黨員、均者參加、希特勒元首、當向彼等發表演說云、四鄰各強國、對于我國復興事業、非所樂聞、吾人惟在軍備與主義上強有力、始可存立於世、此際德國在政治軍事之指導上、與在內國生活機構上、業已精誠團結、不復爲他人馬首是瞻、新德國之旗幟、茲已堅豎而不拔矣、云云、意大使阿陀力柯、頃在國社黨死難黨員墳上、獻致花圈以表敬意、

各縣公務員 次第施軍訓 將可完全實施

各機關職員實施軍事訓練一案、經由總部省府會同辦理、飭各該機關將職員名冊呈報、關於第一期訓練事宜、業已積極籌劃、俟將軍訓辦公廳組織成立後、即可定期實施、爲期約在本月內、一俟決定實行日期後、即通飭所屬依照施行、至各縣政府職員軍事訓練一案、已由省當局通令各縣自行辦理、刻下各縣爲提倡各職員辦事精神、鍛練體魄起見、已依照軍事訓練方案、厲行實施軍事訓練、由各該縣長躬自率領各職員練習、見任辦理者已有二三十縣、其餘各縣亦在積極進行辦理中、短期內當可完全實現、又關於公務員穿着制服一案、自各機關施行後、各縣府亦均已遵令辦理、從前之職員服裝參差不齊者、現已劃一、對於觀瞻上及辦事上、倍覺良好、一洗頹靡不振之積習云、

本年三季 白銀入超 入超達七百萬 黃金出超千萬

自美國公佈購買白銀政策後、我國白銀遂被奸商不斷偷運出口、以圖厚利、中央爲救濟金融杜絕白銀外流計、遂于本月四日宣佈白銀國有 實施管理貨幣辦法、粵省財政當局亦於本月之七日起、亦毅然施行、記者爲明瞭白銀在國際間之出入數量起見、特於昨（十）日往詢粵海關某要員、據稱上海江海關發表本年春夏秋三季 全國白銀入超近七百萬元、黃金出超千三百餘萬、關金元白銀輸出輸入以上海爲最鉅、計進口八·四二九·三三五元、出口一·二〇〇·七九元、廣州進口則爲二九七·二二〇元、瓊州進口二三四·七三九元、天津進口五二·八九九元、梧州進口二三五·八三四元、其他各埠進口五九二·六二九元、三季共進口白銀數爲九·八四二·六五六、出口方面、除上海外蒙等出口三三·七八七元、其他各埠一·六三〇·〇〇七元、共出口二·八六三·九七三元、較去年同期之出口數一八一·一九八·九八二元、減少達數萬倍、入超額爲六·九七八·六八三元、黃金則三季來共進口一一·一一七關金元、出口一三·九六九·一〇元、至九月份一月中、全國黃金幷無出口、而白銀則由廣州進口二·二二〇元、由上海進口六六·六九六一元、其他各埠六二·五八〇元、合共進口七二六·七六一元、

勘界會派員 調查爭界案 雲浮案將往查勘

本省各縣市勘界委員會、處理各縣市爭界案件糾紛、經過數月期間、各縣已陸續進行解決、其未解決者、已由該會調集各方面證據、從事審查研究擬議解決辦法、俟提出委員會議決定、呈請省府辦理、其已解決者、則呈由省府令行民政廳轉飭遵照、現該會以各縣市爭界案件、不下三十餘起、其未解決者頗多、爲使各案早日完結、以息糾紛起見、昨特派委員韓錄、前往各爭界縣市進行調查、及搜集各方憑証、以憑處斷、至高要高明兩縣爭界案、自由省府派該會委員往調查完畢後、經擬具報告書、呈報省府察核俟省府指令及該會韓委員回省開會、提出討論後、方能決定、又雲浮陽春兩縣爭界案、省府派定該會主席委員胡棟朝前往履勘後、胡氏現定本月底會同財廳派員前往查勘、以便從速解決、

社論

民政廳令各屬禁影誨淫畫片

民政廳昨令各縣市，以全球公司所攝『妻子真情』影片，劇情卑下，表演猥褻，應予禁影而維風化。此『妻子真情』影片，初名『野花香』，經廣州戲劇審委會禁影有案，旋易今名，售於各縣市以行其詐者也。戲劇爲社會教育之一，故劇本必求高尚，必求雅正，豈容卑下猥褻者，導社會於淫邪，儻縱其放影，不予禁止，將教育之謂何矣？斯乃第一義。劇本既求高尚雅正，而演劇之人，苟其人格素爲社會所鄙夷，是無異蒙貪狼以麟皮，飾淫鴇以鳳毛，則閱者當嗤其不類，即高尚雅正之劇本，亦緣之而並失效能。大燕子箋春燈謎，非不美也，然出於阮大鋮之手，便無足觀，況劇本與伶人同一卑下猥褻者乎，其禁之也固宜；斯乃第二義。玆由第一義而重申之：五六年前，我粵劇本，類皆取材於下流之性行，誨淫之歌曲，一時妖姬蕩倡，羣趨若狂，而紈袴之子，市井之氓，盲從而樂道之，所在多有；近二三年，紈袴與市井者，或因溺此而不能防閑其家室，或因驚此而至荒廢其業作，漸覺迷途之當返，今各地戲院，偶有演此類劇本，祇少數妖姬蕩倡依舊往觀外，他客則寥落如晨星，劇業由是不振。伶人窮無復之，乃乞靈於影片，雖呈身有路，惟換骨無丹，東塗西抹，仍不越舊劇之窠臼，彼「妻子真情」一片，特其淫佚之較著者耳。

夫淫佚之風，染於國則國破，染於民族則民族衰。國破之說有徵乎，如陳後主作黃鸝留玉樹後庭化金釵兩鬢垂等曲，日與宮嬪狎客，沈湎爲歡，卒見滅於隋者是矣；民族衰之說有徵乎，如清雍正乾隆時，屢諭滿人毋得效漢人惡習，以淫艷詞曲相酬唱，自喪其勇敢強毅之氣者是矣；在陳後主與漢人之艷曲，尚未至卑下猥褻，儕於「妻子真情」影片之爲，其破而國衰而民族已若是，則此影片之當禁，蓋可知矣。又由第二義而重申之：自清代來，伶人不得與齊民齒者幾三百年，民國建立，始破除其階級，近以戲劇有關乎社會教育，因而伶人地位，嶄然漸高，一般伶人，不自知其因何獲此，以爲忽從地獄而升天堂，賴一已演劇力也，賴一已演劇，遂得紈袴市井妖姬蕩倡之同情力也，遂益恣其卑下猥褻，伶人心理，大率類此。彼豈知嚮時之不得與齊民齒，由其人格墮落所致乎！清代以前，未嘗獨賤伶人也，馬史紀優孟優旃，後世更爲伶官立傳，歷代伶人如黃旛綽敬新磨羅衣輕輩，人且嘖嘖稱之，稱其不肯爲卑下猥褻，人格猶可取也。迨後伶人，不知師法於古，惟淫佚是尚，自墮落其人格，人乃賤之，今欲長保一已之不復爲人所賤，非努力於高尚雅正一途末由矣。故禁影「妻子真情」一片，即小懲而大誡之旨也。一般伶人，覺悟否耶？

日水兵在滬被槍殺
日陸戰隊登岸逡巡
日使有吉認爲極嚴重事件
我誠意處理形勢似趨和緩

日水兵在滬被人槍擊斃命、兇手服裝、與死者相似、日海軍當局竟疑華人殺害、派陸戰隊二百人登岸、在槍殺地點、嚴密逡巡、日使有吉、認爲嚴重事件、日軍且有進佔閘北、劃爲保護區之威脅、我方以誠懇態度、處理該案、昨晚形勢、似趨和緩、華北方面、聞亦吃緊、軍政次長熊斌、赴平調處、

（十日東京專電）日海軍當局宣稱、滬日水兵斃命一案、如華方無完滿答覆、從事解決、日方決於最短期間、進佔閘北、幷劃該地爲日保護區、以免危害日人生命、（又上海電）上海市長吳鐵城氏、對日海軍當局表示、中國方面以極誠懇之態度、解決此水兵事件、

◇昨晚形勢似趨和緩◇

（路透社十日上海電）日水兵槍殺案、今晚似趨緩和、公安局蔡局長、與市長代表向日海軍當局表示決與日當局合作竭力調查該案、日海軍武官今晚發表談話、否認日海軍當局向中國提出要求、但閘北居民、極爲恐慌、風聲鶴唳、深慮重演一二八之役、紛紛遷入租界、租界內旅館有人滿之患、閘北民居商店均一律閉門、及停止營業、現日警當局研究該殺案、根據兇手爲華人之理想推測、中國當局則根據死者有爲日人所殺之可能、以研究此案、日海軍陸戰隊、仍在租界內日人居住區域一帶巡行、

◇日陸戰隊登岸逡巡◇

（十日上海專電）日水兵斃命案發生後、日陸戰隊即登陸佈置工事、有非常準備、日陸戰隊指揮官荒木宣稱、此乃華方對日軍挑戰行爲、當有以報之、現日軍大部出動、幷派出鐵甲坦克車隊、逡巡市面、人心惶惶、富戶多遷居租界云、（路透社十日上海電）日水兵槍殺案發生後、此間中日形勢更趨嚴重、各方深慮中日衝突難免、資過去一星期內此間謠言甚熾、謂日人擬又在閘北起事、又傳大批中國軍隊在滬非武裝區四週集中、故連日局面極形惡劣云、

（路透社十日上海電）日軍現仍在閘北邊界巡行、公共租界當局加派印捕維持治安、閘北空氣緊張、居民深恐一二八事變即行重演、紛紛遷入租界、（路透社十日上海電）日陸戰隊頭戴鐵盔、荷槍實彈、在水兵槍殺地點一帶逡巡、如臨大戰、行人均被停止檢查、駐滬日總領石射今晨與滬市府秘書長交涉該案、

◇日水兵被槍擊情形◇

（十日上海專電）日陸戰隊水兵中山秀隆、九日晚九時十分在寶樂安被人槍傷、延至十日晨一時十分傷重殞命、當出事時、有高岡鞋店工人胡和祥、赴店領取工資、正欲舉足入門、突聞槍聲、乃回首而顧、則見有一衣黑色西裝者、由豐樂里向北四川路而逃、惟面貌未能辨別、狄司威路捕房曾在寶樂安路拾得彈殼一枝、並於豐樂里口檢獲兇手所遺西班牙製造三十二號自動手槍一枝、但兇犯在逃、正在嚴密查緝中、日本陸戰隊參謀安田、十日晨往訪北站分局長梁扶初請予協緝兇、蔡勁軍亦於十日晨、特派汪大燧偕梁扶初往訪日陸戰隊司令刈本表示慰問之意、

◇唯一目擊者之陳述◇

（十日上海專電）字林西報載、日水兵槍殺案中、唯一目擊者、鞋匠胡祥和述當時情形云、余九日晚八時四十五分、離東寶興路六十二號家中、前往服務之鞋店領取工資、九時頃、方抵店門、尚未入內、陡聞槍聲、並見一着黑衣者、向東經豐樂里逃去、同時見一人着黑衣之人、倒於路上、余急入店報告店主日人、同往出事處、見倒於地上者、爲一日本水兵、店主立命余前往報捕、其在逃之一人、係着長褲短衣、而非長服、與倒於地上者、服式類似云云、

（路透社上海十日電）日海軍登陸隊發表佈告、謂日水兵在閘北毘連租界路上被人槍殺、但承認兇手到底係何人、未能確定、日當局謂該日水兵頭部中彈、當場斃命、（十日上海專電）頃據日本鞋店高岡號夥伴胡和祥述當時目擊槍射日水兵、兇手之服裝類似死者、又發生地點、係在寶樂安路、諒兇手或係死者生前友人、因故挾怨、而起殺機、亦未可知、惟在案情未獲大白以前、任何人殊不欲有所推測、至此案發生後、日水兵即有一隊、約二百人登陸、則未免自小題大做之嫌、

◇日使認爲嚴重事件◇

（路透社十日上海電）駐華日大使有吉今晨發表談話、謂槍殺一有制服之水兵、爲極嚴重事件、連日謠言甚熾、極盼中國當局、即取阻止中日關係愈趨險惡之步驟、日軍現似有準備行動模樣、該案發生後、日海軍當局即派水兵二百名、在租界日人繁盛之區域一帶巡行、（十日上海專電）虹口區越界築路地段寶樂安路、九日夜九時卅分有日陸戰隊一等兵丕山秀雄、被人槍殺、兇手國籍不明、紐約各界關心遠東之事務者、對於此事極爲注意、（路透社九日倫敦電）據倫敦泰晤士報載稱日本對中國之貨幣改革政策、初則極力反對、現漸趨和緩、雖日政府漸了解中國貨幣政策非對付日本、但日軍人似仍認中國貨幣政策係不利日本、或藉此機會向中國壓迫、英外交當局將協助廣田向日軍當局解釋、英幷無助中國重置軍備、李滋羅斯在中國只係協助整理經濟財政、無不利日本計劃、該報深慮日軍當局將乘歐洲風雲緊急之際、向中國壓迫、日本對滬公共租界問題、將提出要求、或要求擴充勢力、此問題應慎重研究、否則置之不理將成禍源云、

◇華北吃緊　熊斌赴平◇

（十日北平專電）日來謠諑繁興、傳日軍將在華北有所行動、人心頗甚不安、宋哲元已諷某軍一部、來平協助衛戍、（十日北平專電）因日憲兵要求逮捕華北智識界之結果、連日有教育界、學術界名流十數人、離平南下、一般人認日前華北局勢、確屬嚴重、惟官方力持鎮靜、（九日北平專電）自閻馮相繼入京出席全會財部頒佈緊急命令、實施貨幣新政策、凡此情形、均非某方所樂聞、並指爲違背經濟提携原則、竟認係當局有改變對外政策之趨向、於是謀找藉急、提出種種要求、日來又復大捕智識份子、以致華北空氣、忽告緊張、漢奸利用時機、散佈謠言、人心惶惶、不可終日、中央爲安定人心、免中敵計、昨特令軍政部次長熊斌來平、分訪宋哲元、商震、秦德純、鮑文越、蕭振瀛等軍政負責當局、籌商應付辦法、熊氏今日除晤宋商二氏、作初步會商外、一俟蕭振瀛由津到平後、再與諸氏協商、即可決定具體辦法、熊俟任務完畢、一二日後、即返京覆命、屆時聞有華北出席全會代表數人同行云、（十日天津專電）榆關東羅城新換日軍十日晨舉行攻城演習、千餘人參加、十時停止、（十日天津專電）竹下今日來津晤土肥原、報告榆關情形、協商特務機關工作、晤訪多田、對華近事有所承商、竹下談、長城線匪氛漸息、各日日軍行動如恆、（十日北平專電）熊斌在平訪各要人後、九日晚赴津、十日訪日要人、現北方人心轉安、

五全大會
決十二日開幕
首都呈熱鬧氣象

（十日南京專電）五全大會、決十二日在中央黨部開幕、各地代表、日來紛紛晉京、冠蓋雲集、首都又呈熱鬧氣象、粵桂中委及代表、或已首途、或即登程、預計大會開幕時、必可足法定人數、大會會場、即借用中央大禮堂、刻正由中央秘書處、積極布置、聞席次適敷應用、十一日晨紀念週、已推定居正主席、並作報告紀念週後、並將召開常會商討、關于大會一切、應行籌備事項云、

汪氏傷勢報告

（十日南京電）汪頭部子彈取出後、擔口已呈結合狀態、九日晚睡眠安適、血清反應、尚未全消、十日晨九時體溫卅七度五、脈搏九十六、呼吸十七、下午四時體溫卅六度五、脈搏九十二、呼吸十七、

馮玉祥未他往
抵京後即寄居陵園

（十日南京專電）馮玉祥自抵京後、即寄居陵園迄未他往、並已將眷屬接京同住、據馮左右談、馮決留京小住、俾以個人所得、隨時貢獻中樞採納、外傳馮擬赴粵、及赴滬均無其事、

國民銀行債團申請
法院裁定理由

（十日上海專電）梁耀炳律師、頃以香港國民銀行債團名義、申請第一區法院、宣告該分行破產一案、經該法院駁回、幷判負担訴訟費用、茲將裁定理由照錄如下、按房產對於債務人不能清償債務者宣之、又債務人停止支付者、推定其爲清償　恰爲民法第五十條、及第三條第三項所明定、然該法第一條停止支付認定其爲不能清償、則債務人依法自得舉出反証、以推翻此項推定、並據債權人之委任、爲共同之債權人聲請宣告債務人破產、訴訟上雖非不合法、然其聲請破產之理由、不外謂債務並於本年九月十六日、宣告停業、停止支付、依破產法第一條第一項、應推定其爲不能清償、爰依同法第五十七條第五十六條、第一項之規定、聲請宣告債務人破產、是其聲請全係條據推定、不能發償之事實、茲據債務人提出意見加以核算報告之財產、尚足償其債務而有餘、而提請人所提出之證據紙、（證據一）所載有其代理律師梁耀炳對記者之談話、謂國民銀行滬行情況、較諸其負債額與優產額相抵而有餘等語、足証債務人之財產確負清償責務、聲請人違以聲請宣告債務人破產、於法實有未合、應予駁回、合依破產法第九條、民事訴訟法第九十五條、第七十八項裁定如下、

東灌沭
三縣水勢復漲

（十日徐州專電）東灌沭三縣水勢、連日亦在猛漲不已、回復最高水位、鹽河陡漲七寸、大伊山西徙司河猛漲尺、北風狂吹、致□堤潰決十數丈、水勢西奔、與涌養河泛濫之水相接、受災區域約百方里、又板浦東南十字河、日前亦水漲、堤埝潰陷、水溜洶湧、災區擴大百餘方里、直至孟河、西至鹽河堤、平地水深四尺、災民分向板浦蝦蟆山及鹽河堤一帶逃避、災情益重、

羅斯將再晉京
提前回國說不確

（十日上海專電）英國特派來華經濟專員李滋羅斯爵士、自九月間到華以來、勾留迄今、業已四旬、前此盛傳羅氏將提前回國、茲悉其已打銷斯意、仍照原定計劃工作、擬於旬後再度晉京一行、該國駐華大使賈德幹爵士、前來滬會晤羅氏、晉京後、現尚留京、將俟羅氏抵京、相偕赴平、至其是否尚須赴粵一行、則猶待決定云、

察代主席
張自忠昨就職

（十日張家口專電）察代主席張自忠、十日晨十時、在省府禮堂、行就職禮、到各機關代表百餘人、張接印後、當致辭云、中央任命蕭振瀛爲察主席、在蕭未到任前、由本人代理、余本一介武夫、不諳政治、謬膺代主察政、自顧才有不逮、前宋秦二主席、對察政建樹甚多、余惟有承宋秦二公、安靖地方、敦睦邦交之旨作去、並望各方隨時指導、十一時禮成、拍影、張幷對省府職員訓話、謂大家均追隨宋秦多年、成績素著、余此後尤須借重、午時聚餐、張語中央社記者、余擬不久赴各縣視察一次、藉改善省政、

與美女郎離婚後
林京返國抵京

（十日上海專電 北平通訊、遐邇遍傳之林森公子林京（林森曾否認其傳嗣）自與美國一角五分商店售貨女郎白朗離婚後、平市經傳說有日內將來平與其二夫人陳燃華女士歡聚、記者據悉、林業已抵平、六日記者訪林氏於其東累司胡同寓所、當承林夫人接見、對記者探悉林氏抵平消息、殊覺驚異、時林氏已出門就醫、記者未能久候、至未獲晤談、林夫人謂林氏於上月八日已抵平、因旅行疲乏、感精神衰弱、前延中醫診治、亟須休養、陳女士又稱林京在美與白朗女士之事件、因已過之事、故始終未與林談及、林氏行踪尚無決定、陳女士於談吐間歎怍神色露於眉宇、後記者詢與白朗事件、與陳關係甚深、何以並無會談及之可能、陳謂本人因係舊家女子、見此事已過去、自不宜更加追究、對前報載林京與白朗離婚之手續、亦未加否認、林氏寓所規模不廣、小客室內懸有林氏在美所寄照片、及其美國女友數人之照、像中下頦甚長、頗酷肖見於「紐約日報」之白朗女士、但此即足知林氏已抵平、且寓於該女士處、但陳女士則極力否認、謂林已移居郊外某處、此向爲避免新聞記者煩擾之計、然從各方證明、林氏於昨晨前往就醫乃爲事實、據悉、林氏自抵平後、初時足跡亦未敢出門、後於上月中旬始外出、曾於星期一日至西斜街其友何君處、及在王府交附近某中醫生就醫云、（七日）

積極抵抗制裁
意設立流質燃料管理局
德國社黨報反對實施制裁
意報記者論美洲各國之態度

（九日羅馬哈瓦斯電）政府近因應付制裁手段、所設立之流質燃料管理局、係由職業團體部管轄、巳於今日開始辦公、今後國內流質燃料出售事宜、均由國家統制、該局所負任務、（一）係研究內國流質燃料之用途、凡海陸空軍及鐵路商船之需要、均包括在內、（二）係規定內國售價及分配事宜、幷儘先供給軍事需要、政府頃又發表命令、規定批發商人售予主顧之流質燃料、不得超過一月所需數量、零售商人僅可設置抽器出售汽油、

（九日羅馬哈瓦斯電）意政府最高機關即法西斯黨最高會議、定於本月十六日舉行會議、以便組織全國抵抗陣線、並鼓勵對于參加制裁各國貨物之抵制運動、意國對於各該國若干種貨物大約即將下令禁其入口、以資報復、（九日阿京哈瓦斯電）阿政府定本月十一日頒佈命令、禁止意貨輸入境內、現存意貨、則將予以沒收、（九日柏林哈瓦斯電）國社黨機關報攻擊報、頃登載長文、謂對意實施經濟制裁、必將發生惡劣影響、並以大幅插畫、描寫德國鐵工失業狀況、並書經濟制裁將使鐵工失業、又謂經濟制裁實施之後、其範圍雖僅全世界貿易總額百分之三、但就意國而論、其關係實甚重要、當玆阿國與加丹省戰線、機關槍密如雨點之際、彼在後方敲擊石塊之命運、亦將受經濟制裁之決定的影響也云云、

（九日羅馬哈瓦斯電）意大利日報登載蓋達所作一文、對于制裁問題、與美洲各國態度有所論列、略謂處此矛盾時紀、奇特之事、不一而足、例如遠隔重洋各國、對于意國了解程度、竟在歐洲各鄰邦之上、即其一端、至美國與巴西兩國、對于制裁問題、採取中立態度、智利、巴拉圭、巴拿瑪、阿根廷各國、則尚依然、各國憲法規定、須由國會通過爲辭、提出保留、可使制裁實施延期一月、凡此均可引以爲幸云云、

堵口復堤工程
限於大汛前完竣

（十日南京專電）長江黃河堵口復堤工程、政院除飭令財部速籌撥工款一千萬外、經委會已通令各省、應於即日起、按照堵口合堤辦法大綱、及工程辦事規則、一律着手興工、限於大汛前完竣、其進行各情如次、（一）貢莊堵口、中央負担二百五十萬元、工程由省府負責辦理、幷由賑會督促、經委會監督、（二）鐘祥堵口、中央負担一百萬元、決由省府負責辦理、經委會督促、

吳鶴齡談
蒙政全會經過

（十日南京專電）吳鶴齡十日由平抵京、出席五全大會、幷謁黃慕松報告蒙政全會經過、據談蒙政會此次決議、一爲務使七次決議、因經費尚未實現之事業、剋期成立、一、爲督促整頓保安隊、嚴防匪竄蒙邊赤匪、蒙政會房屋、已築成一部份、西公旗糾紛、及蒙綏特稅問題、有澈底解決之途徑可循、

微湖水位猛漲
雨水及西北風所致

（十日徐州專電）微湖水位、及不老河黃流、忽又猛漲、據昨日標誌、竟超出最高紀錄、流勢更急、災區已涸、田畝又均漲滿、徐北、徐東、毘近災區、居民均全帶動員搶護堤防、尤以荊山橋一帶堤埝吃緊、據各方調查、猛漲原因、或係黃河近受雨水壓迫、兼週來西北風緊所致、

意佔馬加爾後
戰事重心西移

（十日羅馬電）北路意軍於星五佔據瑪加爾後、現向南面上塞里柯特高地而進、惟聚意軍在該方面之進攻、目前已臻發展之限度、戰事重心現移至西部、該處意軍、即將在塞蒂特河向取攻勢、丹卑高原爲意軍陣線之凸點、現擬將此凸點鏟除、亞將塞育姆仍率大軍據守高原、豫料將不戰而退、同時意軍之前進、復爲大雨所阻、（路透社十日阿斯馬拉電）意軍今日攻陷沙山木漁城、該處距離支支加七十里、爲阿比西尼亞哈拉爾之重要防區云、

鳴謝巴黎大學醫學博士羅廣庭大醫師精醫一切不美觀疤痕

余幼年時面部因跌傷後遺留一疤痕長約寸餘極不美觀數年前延醫割治但疤痕依然存在後再延別醫施第二次手術治理該疤痕比前更加陷凹擴大現幸得友人介紹往廣州羅廣庭醫務所蒙羅大醫師應用巴黎最新美容矯形術治理毫無痛苦經十餘日之醫治原有疤痕已完全消滅皮膚平滑如常多年缺憾一旦消除感恩之餘愧無以報特綴數言登報鳴謝俾同患者知所問津焉

羅大醫師醫務所在廣州太平南路四十五號樓上電話一六一四一　香港九龍彌敦道三五五號二樓李瓊珍謹頌

福音

得？失？

基督警告世人說：『人若得全世界，而失去靈魂有何益處』？諸君細察此言，便知基督這句經訓所下的判定，得全世界，而失去靈魂是無益的，是不值「得」的。世界的價值輕，靈魂的價值重，得世界而失靈魂，實屬所得不償所失！蓋人欲得全世界，勢必詭計百出，不惜忍心害理，信義不顧，廉恥喪盡，欺詐強奪，侵吞盜竊，無所不用其極，甚而爭城以戰，殺人盈城，爭地以戰，殺人盈野，破壞世界安寧，奏演人類悲劇而。不但身敗名裂，道德人格殆喪，益且寶貴無比的靈魂，遂因罪惡深重永遠沉淪了！

朋友！上帝不願一人的靈魂因犯罪作惡，沉淪到永久幽暗痛苦的所在，而不能歸回永生的神國。親愛的朋友，轉回罷！離開苦惱的途徑，走上光明聖潔永福的路上，為靈魂及早打算，皈信基督，擺脫罪惡的勢力，同登得救的祇席！

（基督教廣告佈道會）

◁廣州市清水濠三十八號▷

曾用其他治肺癆之藥無效者不可不服位元堂養陰丸　但有屢醫無效之咳嗽重症尤不能不服位元堂養陰丸

右列四十四字前月曾登報懸獎徵求將文字倒亂再復串成賞林君逸喬投稿參加獲選優等之一原文謹列於左

位元堂之養陰丸不但能治咳嗽用其醫肺癆重症尤不可無曾服他藥屢不效者服位元堂之養陰丸無有不效

廣州槳欄街位元堂宣傳部

國內各省國外各埠均有代理每盒定價五角

●創製五蛇讌名不虛傳　●肥碩禾花雀惟我獨「專」

食在廣州四大酒家。久為社會人士所稱譽。良以菜式精華。專家獨異。地方分園林美化。各擅所長。禮堂大都完整。招待一律殷懃。均皆堂煌冠冕。遠勝其他一切。曩昔創製之菊花五蛇羹。早經膾炙人口。乃者二秋又至。羅菊方花。蛇也。雀也。肥碩無匹。至同嗜者。食指復動矣。本主人職此重張鼎釜。禮聘製蛇專家。會合四大酒家廚師。研究最清潔之傑製。有全桌五蛇讌。零沽五蛇羹豐儉隨意，兼專工廚師生辛蛇膽。駐產雀區。派專員常搜羅肥碩雀。不肥不買。加以配製精妙。湯焗。曰七曰燜。曰屈。曰號炸曰豉浸。不別饒風味。深冀同嗜諸君聯袂光臨。共嚼獨家奇味。是所厚望於羣公。

長堤大三元　西關文園　南關南園　惠愛西園仝啓

廣東仁愛善堂為各地災民徵求棉衣棉胎啓事

啓者我國今夏水患遍及全國不特黃河長江同時汎濫即本省之西北江流域亦被洪水為災情形嚴重古未有其中雖經政府急施賑濟以安撫後本堂前後派員携款分赴各地協同助賑籌善子遺不致流離填溝壑惟際茲秋去冬來朔風漸緊無衣災民何以禦寒多本堂有見及此爰特廣登啓事請各界人士本惻隱之懷盡救卹之義捐贈棉衣棉胎送交本堂轉運災區以惠災黎行見挾纊知溫感德無涯矣附徵求棉衣棉胎辦法如下（一）捐贈棉衣棉胎數量過多不便送交本堂時可通知本堂（電話一六八五八）派員往具領（二）不便自購者可交款本堂代為購辦所贈賑物除由本堂發給收據外一律登報表揚

新華大酒店

廣州太平南路

三週年紀念‧優待住客

房租由先起至止照碼

減收六折

同時中西餐大加改良物美價廉

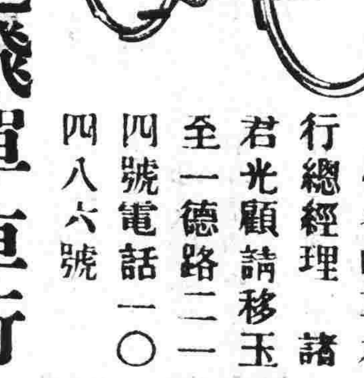

斧頭牌車　世界著名
老人牌車　美術雅觀
克加路車　堅固耐用
那文牌車　價廉料美
非輪牌車　風行歐亞
非列牌車　欵式新奇

上列各嘜車本行總經理諸君光顧請移玉至一德路二一四號電話一二〇四八六號

電飛單車行

高義民　金慧儂　夫婦醫師

▲余夫婦開業十八年彼此合作治理

內科兒科婦科花柳

胃痛嘔病發熱腎病糖尿遺洩失眠神經衰弱心跳脚軟腰刺經痛白帶月經不調

難孕婦女新法治理

料理產科孕吐等病（診明一九時至五時）醫務所一德路石室前電話一四六二〇

靜觀居士論相談命　今日半價

為順應景潮流起見至月尾止冊一號

向不濫收掛號金仍寓城隍廟前禺山酒店領教

新華　中華

今天同映

明星公司新篠偉大片　全部對話歌唱有聲

大家庭

全體明星努力合演　寫盡家庭悲歡離合

聽！快意的音樂在媚人！
看！享樂的靈魂在爬行！
他們都向着那墳墓前進。
聽！一片農村的破產聲！
看！都市的繁華在崩潰！
世界在走向沒落的刦運。

明珠聲片影院

長堤海珠前　自動電話壹二〇七壹

即影頂上滑稽鉅片一舉一動笑刺人肚

冤氣親家

十二日換影大明星奮理主群福士演馬戲生活鬟險艷情片

馬戲世界

即紅車玉女萬勿錯過

永漢●新國民

即日同時放映美國環球公司最新恐怖片王

續科學怪人

（波里士加羅夫主演）

下期兩院同映環球公司猛獸驚險巨片

猩猩王

奴亞皐利驚人傑作

南關聲片戲院

永漢南路　電話一壹三壹七

即日放映

愈出愈妙　愈妙愈好　笑斷人腸

摩登新娘（下集）

下期放映　震士公司百萬金元歌樂美藝化大名片

琴韻動春心

中山聲片戲園

自動電話二九二四號

今天放映

大觀萬象全部粵語聲片

牛開玫瑰

黃笑馨林坤山得意傑作

下期放映

天一公司粵語稗史巨製

梁山伯祝英台上集

紅伶譚玉蘭羅品超主演

中國聲片戲園

自動電話二九二五號

今天放映

天一粵語對白歌唱巨製

鄉下佬遊埠（三集）

唐雪卿廖夢覺主演

優待觀衆●買一送一

下期放映

＜聯華公司倫理巨片＞

小天使

王人美葛佐治主演

海珠大舞台‧大羅天劇團　即日開演

慶祝總理誕辰　特收半價三天

黃鶴聲李艷秋麥炳榮王中王等日夜登台決不瓜代如有欺台奉回劵價

開演時間　日一時　夜七時五十分

十一月十一日（星期一）　（日）停演度戲　（夜）新戲重建摘星樓

十一月十二日（星期二）　（日）滑稽名劇桐宮雙鳳　（夜）機關新劇彩鳳醉狂龍

十一月十三日（星期三）　（日）忠孝俠艷名劇水月鏡花緣　（夜）宮闈艷劇傾國桃花

十一月十四日（星期四）　（日）俠艷新劇明珠艷俠　（夜）新劇楚宮秦月

西堤大新天台游樂場

十一月十一日

▲特別劇場　（日演）慈雲走國十六本　（夜演）鍾無艷二本

▲粵劇場　（日演）菱塘艷影　（夜演）明珠劍

▲新派歌舞劇場　（日演）但見新人笑　（夜演）

▲影戲場　即映：俠盜單雨雲

▲國技場　少林武藝　女子走鋼線

▲跳舞場　少女跳舞　粉膩脂香　逼人欲醉　曲線美妙　叩人心靈

惠愛大新游樂場

十一月十一日

粵劇場　一演鳳劇　（日）打雀遇鬼　（夜）孟麗君二本

主要角　歐陽儉　蘇州麗　□寶象

特別場　演劇蝴蝶歌舞團　日夜節目　夜來香　滑稽　泡泡舞　魔術　傻姻緣

影戲場　水滸傳

附告

新新聲片戲院

第十甫馬路　自動電話一二九二三

新曆十一月十日至十二日放映

肥佬瘦佬合演怪異奇妙滑稽幽默童話名劇

（傀）（儡）（國）

下期十一月十三至十四日放映

悲袁農梅紹秋癡等合演深刻倫理名片

人倫

快映全運會（十雙會景）

天星有聲戲院

永漢南路太平沙　電話壹四八八九

國曆十一月十日至十二日放映

哀艷社會倫理聯華鉅片

（神）（女）

★阮玲玉不朽遺作★

下期十一月十三日放映

藝華出品　袁美雲王引主演

逃亡

三達電氣公司

「一九三六年式新收音機上市」

「歐美名廠各種零件」

●永漢南路壹捌叁號

●電話壹叁式叁陸號

木炭代油車

我國汽車燃料向由外國輸入每年漏巵殊足驚人上海中華煤氣車製造公司發明之機爐能以二毫木炭代替電油一元其載重速率與油車相等江浙湘鄂閩贛各省長途車裝者以數千計即本省北路汕頭廣州等處改裝者亦達數十輛成稱省費耐用同人等試驗結果亦認為構造精巧動力充足經濟耐用國計民生良有裨益茲特為介紹願國人一致提倡為幸

兩廣經理處天成路仁居里四號　電話一二〇四九

介紹人

李振球　羅梓材　莫希德　李潔之　張枚新　翁式亮　李源和　羅獻祥　曾強　何彤　劉起時

全國機器總工會委員　李伯祥　張澗川　游棉　何兆華　馮俊南　李沛　董明　周澗清　何兆棻　葉海淇　李帆

廣東機器總工會　廣東汽車業會支委員　區海承

廣州長途車聯合會主席　趙再華

廣州通行長途車公司經理　馮達純

沙和路廣益公司經理　何佐治

汕頭汕樟公路總經理　關志強　陳少文

贛州公路總經理　李俊三

又生車行

▷始創◁

搬場汽車

包辦搬屋，連工包運，入街上樓，一律在內，每車五元，接送火車輪渡，尤為敏捷利便。電話：一六九〇九　南堤七十八號國民花園舊址

敬送

人生之最苦莫甚於遺洩腎虧腦弱不孕等症初無所痛苦及至深重回生乏術鄙人曩年曾將祖傳秘方給親友服厥功甚偉去秋南來無暇及此乃被友好催促不惜重資重印濟世請向上海新開路四五七弄春房函索即寄

康莊啓

省梧　廣寬快船船期

由廣州往梧：新曆　十一月廿九　十二月三日　八日　十三　十八　廿三
　　　　　　舊曆　十月初三　初八　十三　十八　廿三　廿八

由梧州返省：新曆　十二月一日　六日　十一　十六　廿一　廿六
　　　　　　舊曆　十月初六　十一　十六　廿一　廿六　十一月初一

省泊昇昌碼頭是日下午六點啓行尾樓大艙客脚減價　翌早容奇開六點

新基正中約大昌代理　電話一零二三九

昌興輪船公司

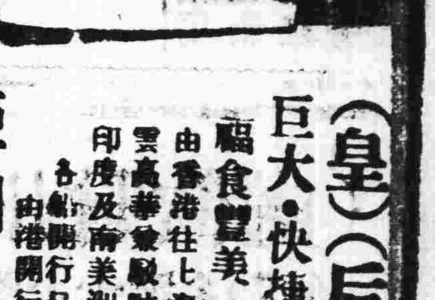

（皇）（后）（船）

巨大‧快捷‧舒暢‧膳食豐美　招呼妥當

由香港往上海日本域多利雲高華溫哥華美洲等埠　印度及南美洲等埠

各船開行日期列后　由港開行

亞洲皇后　國曆十一月十五正午由港開行

坎拿大皇后　國曆十一月廿九正午由港開行經香山

俄國皇后　國曆十二月十三正午由港開行

日本皇后　國曆正月十四日正午由港開行經香山

寫字樓廣州市六二三路廿八號電話一壹四五零

赤溪大衾瘋院概況
教育與自治已著成績
經費不敷近進行募捐

本省赤溪大衾痲瘋醫院、係由前伍廷芳博士倡議、建立于民國六年、而成立於民國十年、迄今計之、已有十數年之歷史、其中經費拮据、未能擴充院舍、多收瘋人、嗣得各界先後捐欵贊助、始得于民十七年多間建築完竣、復得立法院長孫科、捐舉萬元、有以建築院舍、現已基礎確立、院舍巍峨、矗立于赤溪大衾島之北環、計用于建築費者二十餘萬金、前後收容痲瘋病者達三百餘人、年中經費、增至一萬八千元、該院在職人員、計有二十六人、歷年收容之瘋人、以中山台山新會龍門等縣爲多、開辦以來、前後收容瘋衆、除年老及重病死亡外、現存男女瘋人一百四十七名、院中醫務、在療治痲瘋設備上、雖未十分完全、然有專門醫師駐院、常川爲瘋人診治、按瘋疾之輕重、分別仵所、特設病房兩間、專爲瘋人之染其他疾病者而設、規定每星期一三五診視普通疾病、星期二四六則爲痲瘋治療、凡經各處痲瘋病院採用之有效藥品、均搜羅實驗、務期根本將痲瘋病源肅清爲主旨、並鑒于瘋人日常休閒、生活場所之欠缺、乃闢廣場、成運動場一、公園一、以供瘋人餘閒生活之需、並爲調劑瘋人生活起見、利用餘暇、作種種有益身心之正當娛樂、置備中西樂器多種、舉行各種遊藝叙會、如音樂會、夕陽會、四季歡叙會、各紀念叙會等、另置備體育用品、引導瘋人作強健身心之生活、設閱報室一間、購置圖書報紙、供瘋人閱覽、以增其智識、消其煩悶、關於教育方面、該院瘋人老幼不一、其中失學者不少、去歲春間、設立小學校一所、計有學生三十名、職教員五位、由院中職員担任、教以普通小學實用課程、關於自治方面、特指導瘋人成立自治會、實行自治生活、會內組織、設主席文書司庫及農業工業軍需公安宗教等股、選任職員、分工合作、成立以來、頗有成效、故分派工作時、如防護醫院維持秩序等、各瘋人莫不興趣倍增、於管理上殊多幫助、以上各端、爲該院年來之概况、至將來之設備建築等項、刻仍在籌劃進行中、惟因該院瘋人年有增加、年中醫藥衣食什費及職員薪金、院內行政建設等費、爲數浩繁、最近爲經費所限、以致多數瘋人請求入院、無法容納、而目前維持及將來建設、亦兩感困難、該院董事會因鑒及此、特乘此次中華二屆痲瘋大會在本市舉行之便、將上開各情、提出大會報告、幷進行募捐事項云、

江門流通法幣
省銀行支行照規定收存白銀
持銀毫到行換法幣者極踴躍

省銀行江門支行、奉到總行電令、昨七日通告由是日起收存銀毫、查是日持銀毫到行兌換毫劵者甚衆、此輩兌劵人多屬銀舖及機關、至市面買賣通用法幣、惟輔幣尚不敷使用、至于找換店、營業仍如常、如持銀毫找換毫劵、均依價計算、茲將江門支行通告錄下、爲通告事、現奉廣東省銀行魚電開、奉令自十一月七日起、以本行銀毫劵大洋劵及市行憑票爲法幣、不得行使現金、凡銀行號商店及公私機關或個人所有之銀毫或大洋、應交由本行總分支行處所暨市立銀行或其他指定機關兌換毫劵、定銀毫加二給值、大洋加四四給值、其行使大洋區域、收換大洋照面額加一付大洋劵、除兩詳等因奉此、合行通告、仰各遵照、此令、

台山縣 定期舉辦冬防
設聯合辦事處三所
定本月十五日成立

台山縣府本月六日下午二時、召集各法團、各區長副、各公安分局長、警衛隊中小隊長、在縣府禮堂開冬防會議、是日出席人數共百餘人、由章縣長主席、行禮如儀、主席宣佈開會理由畢、即開始討論、聞是日關於鞏固冬防問題、各方提議甚多、惟最重要者、則爲成立台山縣冬防聯合辦事處、及台山縣縣城冬防督察處、務使冬防治安、無稍疏虞、關於聯合辦事處組設辦法、決將全縣分設三處、第一聯合辦事處、設在斗牛墟、聯合沖蔞區、五和區、都斛區、四九鄉、五十鄉等、所有武裝團體、統歸指揮、杜絕古兜山一帶土匪竄發、第二聯合辦事處設在新昌埠、聯合新昌區、荻海區、所有武裝團體、杜絕台開交界地方及交通水道上一切盜匪、第三聯合辦事處、設在山底墟、聯合海口區、上澤區、新安區、塾寨區、所有武裝團體、杜絕大隆峒一帶土匪竄發、每一聯合辦事處、設委員若干人、以各區區長、當地公安分局長或巡官、各鄉正鄉長、各警衛隊常備隊小隊長、爲當然委員、至縣城冬防督察處、決附設於第一區公所、由縣政府、縣編練處、縣城公安分局、縣商會、西寧市、市務公所組織之、所有縣兵隊、警衛隊、及縣城西寧市兩處之消防隊、統歸該處指揮調遣、該處決由本月十五日成立、至明年二月十五日結束、關於以上兩機關之組織細則、職權、統屬、經費來源、均有詳細討論、此外提案尚多、結果甚完滿、

先舉辦收養貧老
澄海救濟院
函區調查應收養人

澄海縣屬救濟院、經於本月一日成立、爲收養貧老計、昨分函各區公所、請調查合格貧老、限期彙報、以便統籌收養、原函如下、本院現經成立、照章先辦育嬰養老施醫三所、各項設備、均經開始修整佈置、預計本月抄即可完成、惟收養一項、因限於財力、名額僅定四十名、故宜預爲調查合格、及願來所留養之貧老、以憑統籌辦理、所有收養辦法、悉照院章第十三條所載一凡無力自救之男女、年在六十歲以上、經各區鄉鎮公所證明其確係無人撫養者本所得收養之、但收養人數、超過預算額時、如因經費支絀、得暫時停收養一之規定辦理、除分函外、相應函達查照、幷迅轉各鄉鎮公所知照、如查有合格及願受收養者、應即先期開列姓名年歲住址、報由區公所、限本月二十日以前、列表彙報到院、以便統籌、再行定期通知來所留養、事關慈善事業、希煩依期見復云云、

合浦徵編常備隊
第一期徵四十五名
下月一日開始訓練

第一集團軍總司令部爲實行整理警衛隊、使人民普及軍事教育見起、合飭各縣編練處將原有警衛隊、按期舉辦退伍、實行徵編、現查合浦縣編練處、經遵照南區綏靖公署計劃擬定徵編細則、會同縣政府令飭各區、限本年十一月二十五日以前、將派定徵選兵額、送到縣編練處、以便於十二月一日開始訓練、聞本期全縣共徵選四十五名、定期九個月退伍、輪流繼續徵編、

中山縣借徵地稅
仿照南海辦法辦理
民田每畝預借三毫

中山縣政府昨佈告云、案奉廣東財政廳田字第一零四九五號令開、本(二十四)年一律完全改征地稅、不得仍征新粮、該縣應將田畝調查、趕緊辦竣、以維政費等因、遵即擬具辦法、呈准借征、一面擬定借征稅辦法、及借據式樣、呈奉核准在案、查該項預借地稅、祇限於民田部份、沙田另有專章、係向民田每畝預借二十四年臨時地稅三毫、由佃戶代業主先繳、幷由各鄉長負責收解、茲定於本月十一日開始征收、除分令外、合行佈告、各鄉業佃一體遵照、務須踴躍繳納、毋得違延干咎、切切此佈、

辦法　茲摘錄南海縣借臨時地稅辦法於下、(一)該項預借地稅、根據調查冊所載畝積照南海縣辦法、每畝先借三毫、如不足一畝者、仍作一畝論、一畝以上如有零數、以四捨五入法計算、以免參差、所有預借之款、以二毫留縣應支政費、以一毫解繳省庫、用濟餉需、幷由縣發給縣印借據、抵納扣返、於開征二十四年臨時地稅時、准持該借據抵納扣返、(二)各鄉如有未將田畝調查入冊、或已調查而手續未完者、應由各該鄉長查報轄內田畝面積總額、每畝預借地稅二毫、先在地方設法籌繳、一面趕將田畝調查辦妥、以憑根據發給借據、向業佃收回歸墊、用資督促、而濟需要、(三)此項預借地稅、歸業主負擔、由佃代繳、於交租時將借據交回業主、如數扣返、不得藉詞延嚴、倘或經已清租、則業主須將代繳預借地稅之款、交回佃戶、該田方得另批別人、俾照公道、(四)該項預借地稅、爲數無多、關於繳過田畝調查費暫緩扣回、俟開征二十四年臨時地稅、再行一併抵納、以資撙注、如有欠交調查費、須於繳納預借地稅時連同帶繳、另發調查費收據、用爲劃一、而昭平允、(五)預借地稅征收、應由各鄉長負責收繳、並由縣設立臨時地稅征收處以總其成、准以百分之四爲鄉公所辦公費、以百分之四爲征收處辦公費、及印刷費、(六)自佈告借征之日起、三個月內、所有以前積欠舊粮、一律九成征收、概免滯納罰金、准照清理舊粮辦法、俾各粮戶易於清理、

牲牲電船案 遇難家屬請撫卹
在石龍組會辦登記

日前牲牲電輪發生焚燒慘案後、東莞縣政府旋扣留該輪平安公司司理、責令賠償撫卹、兇各遇難家屬、在石龍登記完竣、呈准組設牲牲電船遇難家屬請卹委員會、幷出發通告如下、照得牲牲電船此次失愼焚燒、以致慘斃多命、先叔父劉公爵男、借鉅繁適趁該船囘龍、惟鉅繁于千鈞一髮危急之際、而躍下水中、幸諳泳術、得以脫險、先叔父則不幸慘罹斯難、致遭焚斃、悲痛之餘、深恨該船司理於發生火警時、尚復關閉艙門、故示鎮靜、更因司機司舵、同時棄職潛逃、是故焚溺如此多命、殊堪痛恨、鉅繁嗣與各遇難家屬商議、僉以非組會而請求政府勒令該船公司之賠償撫卹、實無以慰幽魂、而儆來茲、隨公推鉅繁等爲發起人、當經舉情呈請當地黨政機關備案各在案、現奉中國國民黨廣東省東莞縣執行委員會指令內開、令劉鉅繁等呈一件、據呈報組織牲牲電船遇難家屬、呈請卹委員會、請察核備案、並轉函縣府備案由、呈悉、案經轉函東莞縣政府函復過會、查事屬可行、准予備案、幷經本會第三十一次常會議決、准予備案、各在案、合行令仰知照爲要、此令、等因奉此、經于即日假石龍鎮風爐街福善堂爲會址、開始任事、除呈報暨分行外、爲此通告、凡成遇難家屬、宜其赴日前來登記、俾便依法訴追賠償撫卹、以慰幽魂、此告、

廣東婦女提倡國貨會會員注意

茲定本年十一月爲本會會員登記納費及換証章期、凡本會會員務希於本月內携備舊日証章到倉邊路本會登記爲荷

小腸疝氣

西法科學以手術爲根治、中醫亦另得湯劑者叶者爲可以根治者、則是孟子謂猶農夫之耕也、農夫豈爲出疆舍其耒耜哉、故凡治是疾必須依正軌可也

余專用藥物治療　本醫生編著疝氣與睪丸炎專書　經已出版
書局有代理　定價六角（招免費生徒二名）
烏欄路二百廿五號　電話四五四四號
徐熾生醫生啓

荷理活

染毒者：切勿誤服僞藥

治毒藥品琳瑯滿目虛浮欺世者屈指難算偶一不愼誤服僞藥則對於症狀的變遷及生命的危險必有重大的障碍致患者不可不愼也「荷里活清血解毒片」乃由美國配製經中英政府化驗立案有偉大殺菌除毒的能力有止痛消腫止流排膿的特效經世界各大醫生採用盛行各埠治愈者數萬人不論新染久患、切花柳白毒症確能澈底殺菌除毒凡屢醫無效屢服他藥而未痊愈及老年殘毒而未清者不可不服

荷理活（清血解毒片）

由美國著名大藥廠配藥
經世界各國大醫生採用
有偉大殺菌除毒的功能
有澈底消腫止痛的功效
有清血去炎防腐的奇特
可免打針和注射內痛苦
保無傷身墜毒絕嗣之弊

各埠各處藥房藥店均有代售

患經痛之婦女鑒諸

經前經後每月疼痛此種婦女實深痛苦惟解除此痛苦她們有其鉅大恩物卽紐褓豐是也

紐褓豐爲韋廉士醫生藥局著名家用良藥之新增出品功能速止經痛乃是絕無藥味之精美片劑服用甚易至其成分係醫藥科學上最純潔之質料故其止痛十分安全月經痛時但試此藥一二片卽可知此止痛專藥之偉效也

紐褓豐對於頭痛　牙痛　耳痛　系痛　瘋痛　以及創痛　割破　灼傷　燙傷種種因傷之疼痛亦一樣神效

各藥房皆有出售每瓶大洋二角或向上海江西路四五一號韋廉士醫生藥局購備一次購五瓶者大洋一元郵力不取不滿五瓶者每瓶二角郵力另加

1

英國痔科 戴翰芬醫學博士

英國愛丁堡大學醫學士、內外科醫師、倫敦痔漏痾血專科醫學院病理學教授、前任珠江頤養院肚科主任、光華醫學院病理學教授、留醫所廣州惠愛西路將軍前、聘自香港那打素看護兩位助理以便女界診治

診例　(一)普通科　初診二元　覆診二元　(二)肛科　初診五元　覆診二元　(三)肛科初診考察病源　酌費時間

美國花柳檢驗專科 吳順天醫師

專治梅毒秘尿生殖器病檢驗梅毒及微菌事項統理內外全科

永漢北廿一號二樓　電話一三零七九
時間上午八時至十二時　下午二時至六時

▲不論你患何種咳嗽，都會弄至咳血肺癆的，倘使你在初咳的時候，速服「必達治咳水」當然不會有這種險象。▲如果你因患咳血而至喪了你的生命，你勿以爲「命該如此」，實在因你不服「必達治咳水」，放棄你自救的責任吧。

必達治咳水，安全可靠，奏效靈速。經得多數大醫師贊揚採用，又在各埠設免費贈飲處多所。治癒患咳者十餘萬人。

醫師介紹

香港嘉齡大藥房出品之『必達治咳水』對於傷風。感冒。哮喘。新久咳嗽。各種呼吸器病。均能奏效。行世以來。經呈衛生局化驗准予註册。現由本市欒欄路七十號多齡行總經理。本醫師等。試用有素。特爲公開介紹。

任頌勳　任警魂　司徒明　薛挺華　徐日新　吳順天　李卓才　許啓良
黎啓康　蕭中　于少儒　朱兆槐　余仲益　伍倫光　黃鴻恩
黎鐸　古月英　張惠臣　馮小樸　張鑑傳　許永樂　李可賢　何靜華
于會傑　陸如磋　袁先偉　曹慧儀　李蘭芬　朱廣陶　鍾子晋　黃恩榮
梁泮生　黃慰民　袁岱雲　黃磐棟　陳宗燊　王懷樂　馮啓瑲　馬拜冕
陳安良　歐陽慧聰

小兒快活汁

小兒不拘年齡大小。無論有病無病。一經服用『小兒快活汁』不獨可使一切疾病立刻消除。且能於一星期後。漸增肥壯。妙在味甜悅口。多服無碍。尤爲其他兒科藥類所不及。每瓶銀四毫

（廣州贈飲處）

欒欄路七十號多齡行
電話壹四八七三
高第中一零八號英京號
（大瓶壹元）（細瓶六毫）

外蒙之現狀

受第三國際支配　封建遺風仍存在

蒙古是離海面平均一千公尺的大高原、面積一百十四萬平方公里、約合東北四省的三倍、縱貫戈壁大沙漠、沙漠之西北曰外蒙古、東南曰內蒙古、蒙古民族、在十三世紀之初的成吉思汗時代、曾經席捲了歐亞大陸、這才眞稱得上是果敢勇猛、聲威宣赫的民族、可是在這同一時代、自從喇嘛教由西藏傳入、獲得蒙民熱烈的信仰以後、其民族性便極端地痲痺退化了、人口也由一千萬激減到六十萬光景、已在近代史上、表現出那衰落可悲的姿態、

蒙古氣候乾燥

灌溉極爲不便、土壤含有多量的鹽分、牧草則頗繁茂、因了此等天然的條件、就使他們的運命、必然地歸結到遊牧生活之上、可是盤日追逐着水和草的遊牧生活、不但一般地缺乏之計劃的概念、而且對於一切自然界的威脅、無力抵抗、蒙古民族、便成了一個這樣儒弱無能的民族、

他們的生活、無論從那方面說、都與家畜有關聯的、日常所食的是羊肉羊乳、點心和酒也用羊乳做原料、皮鞋、外衣、天幕也用羊皮或羊毛製成、所以他們相互打招時用的語、也往往是「府上的家畜都好嗎」、「謝謝、都很好、你府上的呢」……最可憐的是、他們的生活是全受喇嘛教的支配和影響、執迷不悟、牧畜的式樣也全部都是原始式的、到了冬天、羊羣常因沒有作貯的野草而餓死、家畜是他們唯一的財產、現在僞組織的所謂「興安省」之一部、西部蒙內熱河省之大部、察哈爾綏遠兩省之南半部、外蒙省府的庫倫附近等地、農畔比較發達、漢族農民每年向內蒙移民地的尤多、可是就其牧畜業看、却比較不發達、又金、銀、銅、鐵、煤等的埋藏量很豐富、只因宗教的迷信、遊牧土地的關係、所以使鑛業前途受到重大的障礙、

就現在的蒙古說、要根本廢棄封建制度的今日、也是不可能的吧、「外蒙共和國」雖在政治上廢棄了封建制度、可是這制度的遺滓、皆別是經濟基礎、顯然還廢棄不了、

全體人民大別爲貴族奴隸兩個階級、人數爲二對八的比例、貴族中又分爲王公、貝勒、貝子、三爵位、以及賦有世襲權的塔、囊、台吉等、一般貴族和由喇嘛所構成的特別貴族、奴隸分爲平民和家奴二種、家奴即中國的奴隸、也就是所謂奴隸的奴隸、貴族與平民不許結婚、固不待論、而且奴隸簡直是買賣與抵押的對象、平民又負種種的身分、大體爲負有納稅、兵役、徭役的義務、同時享得某種官職的權利、在過去此種昏迷蒙昧的氛圍中、新時代的曙光居然來臨了、居然外蒙民族對封建勢力宣戰、並非向着資本主義的方向猛進、我們對此動向、實有加以理解的必要、

第三國際支配

現在「蒙古共和國」的憲法于一九二四年十一月暫定、此憲法首先規定一切權利屬于勞働人民、廢止封建的敎政、同時把土地、鑛產、森林、湖川等一切資源收歸國有、一九二一年以前的外債一概作廢、又宣言宗教只能視作各個人間的私事、王侯貴族的稱號及特權絕對廢止、政治的最高實權屬於「大霍蘭堂」(即國民會議)、閉會時間由「小霍蘭堂」(即中央執行委員會)行使職權、政府即隸屬於此最高執行機關、大霍蘭堂的議員、依比例選舉法選出之、

外蒙憲法的精神、殆與蘇聯憲法一致、這決不是偶然的事、統治蒙古的蒙古國民革命黨、自其誕生日起、即直接間接受第三國際的指揮、一九二一年三月、在恰克圖所創立的該黨、就以實行社會主義爲其綱領的、一九二二年平定了境內的反動派、一九二四年實施上述的憲法、並把首都庫倫改名「烏蘭、巴托爾、霍脫」(赤色勇士之都)走上了外蒙社會主義化的第一步、可是

封建勢力遺滓

和新資本主義要素的成長、却依然存在、王侯、貴族的稱號和特權、雖然一概廢除、而封建經濟的基礎、却完全沒有消滅、貴族和喇嘛以及資本家聯合對革命政權的破壞和陰謀、再加以日益貧困的勤勞大衆的不安、給新政權帶來了第一次的危機、以致力糾正右派錯誤的根宗爲首領的反對派、雖在一九二七年十月的大霍蘭堂裏一敗而不可收拾、但在一九二八年十二月的第七次黨大會裡、竟左右了全黨的大勢、

他們爲了擁護外蒙非資本主義的發展、決定去和蘇聯作更鞏固的提攜、同時採用了沒收貴族及喇嘛的財產一貫的政策、因此、在一九二九年七月、就發佈了討伐喇嘛令、接着於九月十五日又發訓令創立「集體農場」、以便充分利用由貴族及喇嘛所沒收的家畜和土地、此種趨勢、延至一九三零年二—四月的第八次黨大會、便樹立了蒙古社會主義建設五年計劃、一九三二—三五)、

(未完)

輪渡實行聯航

航業公會規定開行時刻

廣州市航業同業公會、以在此冬防時期、冬江河水又多乾涸、輪渡每有擱淺之虞、爲謀旅客安全起見、特將各輪渡開行時刻規定、實行聯航、如彼此在一定時間啓行、縱使不能會齊、亦可在南石頭等候、互相聯接而進、以免發生意外、而厚自衞力量云、

李漢魂昨晨返汕

第六師長兼東區綏靖委員李漢魂現以在省公竣、東區綏靖軍務諸待本人策劃處理、特於昨十日上午六時卅分由省乘坐中國航空公司廣東號飛機、飛返汕頭主持一切、是晨前赴機場歡送者有第六師副師長陳伯英、東區綏靖公署駐省主任賴武及李氏親友多人、

今日起徵會員

婦女提倡國貨會　同時舉行會員登記

婦女提倡國貨會、昨開臨時會議、出席者何明坤伍智梅梁佩珩鄧蕙芳孔若瀛鄒淑貞、主席何明坤、紀錄雷礪瓊、行禮如儀、甲、報告事項、(一)關於一年來辦理女藝手工業合作社進行工作報告、1.創製國貨品物方面、2.經濟情況、3.手工指導方面、(二)國貨輪廻展覽工作現仍繼續進行、計共徵得國貨六十餘種、送往各女學校以作輪廻陳列、(三)省黨部訓令、令將本會章程會員委員名册呈報、經遵照辦、(四)省黨部訓令、令本會依照人民團體章案修正、並令定期改選本會、(五)國際婦女會舉辦慈善會物會、本會所辦之女藝社亦曾參加、(六)關於補助費事宜、經得市黨部訓令、謂自十月份起一律八折核發、(七)關於本年報銷事宜、經已妥辦、(八)會計報告本會收支數目、乙、討論事項、(一)關於辦理改選事、應何時進行會員登記案、(議決)定十一日登報通告會員登記、(二)關於徵求新會員事、應定何時進行案、(議決)定十一月十一日至十二月一日止爲徵求會員時期、(三)關於修正章程事、應派何人負責辦理案、(議決)交何明坤計淑珍梁佩珩委員負責審查、(四)爲極力宣傳女藝出品及擴充救濟婦女事業起見、應否舉辦國貨家庭用品展覽會案、(議決)應積極籌備、並定二月一日舉行、

賽菊會明日開幕

各方出品甚多

本市第四次菊花比賽大會、定期明日下午二時在中央公園開幕、籌備處經已佈置一切、在大門正中大道兩旁、蓋搭木板、爲放置出品之用、音樂亭則陳列獎品、極爲悅目、該會爲表示隆重起見、昨特分請各機關團體屆時派代表參加、其開會禮節、一、齊集、二、奏樂、三、三鞠躬禮、四、向黨國旗及總理遺像行三鞠躬禮、五、主席恭讀總理遺囑、六、副會長報告籌備經過情形、七、請來賓演說、八、禮成、由八日至九日報名參加者、有珠江頤養園早白兩盆、江蘭齊自然式菊石二十餘盆、霞樓自然式菊石十餘盆、張頌竹浣菊杜蓄掀菊東流菊各一盆、出塵菊石細十餘盆、蘭籍特別種九件、菊圃特別種四件、蘭圃菊石二件、和泰抻大白四盆、大黃二盆、硃砂牡丹二盆、白玉帶二盆、毛茸紅二盆、霜沾鴛鴦菊兩盆、銀邊秋二盆、硃砂牡丹玉麒麟珍珠日沉香球各兩盆、福泰抻楊州貞四盆、日沉香球硃砂牡丹各兩盆、關人生硃砂牡丹白鶴秋玉麒麟毛茸紅各二盆、

每日步過海珠橋

八萬餘人

平均　汽車一千五百八十七輛　手車六千三百八十七輛

市公用局昨據海珠鐵橋管理處呈報、該橋去年交通狀況如下、依時開橋全年共八十一次、特別時間開橋二百七十三次、要開橋方能通過之船艦、計商船九十七艘、軍艦二百六十二艘、徒步過橋者平均每日有八萬二千○七十八人、每月二百四十六萬二千三百一十一人、全年二千九百五十四萬七千七百卅五人、汽車過橋者平均每日一千五百八十七輛、每月四萬七千六百一十六輛、全年五十七萬一千三百九十七輛、人力車平均每日六千三百八十七輛、每月一十九萬四千六百九輛、全年二百三十三萬一千五百五十五輛、

昨日憲警　大捕無票乘車客

受儆戒者百餘人

自憲警當局、奉令檢查車輛拘究無票搭車者後、雖時有執行、惟此輩仍懸不畏法、強搭如故、憲兵司令部及省會公安局爲繼續執行功令、以維交通、昨十日特派出憲兵數十人、督察長七八名、保安隊數十人、分乘汽車二輛、在永漢路、太平路、一德路等處截查此輩搭客、由上午十一時至十二時共拘拿百餘人之多、一律扣留儆戒云、

瑣聞

△仁愛善堂由本月一日起至十五日止贈種洋痘、見以前往受種者極形擠擁、特展期十五天、

△國聯東方衛生事業部長伯基氏、爲考察華南公共衛生事業狀況、並參加中華醫學會第三屆年會、由日內瓦取道星洲來粵、各情已誌本報、茲查伯基氏以任務已完、定今晨赴港、候輪遄返日內瓦、

△電力管理處爲利便市民就近繳納電費、除在越華路東華路分設收費所外、更擬在河南、西關、南關、小北、黃沙、東關、荷溪等處設所收費、下月可相繼成立、

△衛生局昨發表上兩週傳染病如下、十月二十至廿六日、傷寒十八宗、赤痢二宗、白喉五宗、十月廿七日至十一月二日、傷寒十二宗、白喉八宗、

今日播音秩序

市府播音台　上午八時至八時五十分、接播廣州市政府紀念週、八時五十分至九時、宣讀總理遺教、九時至九時四十分、接播廣東省政府紀念週、午間十二時、中樂唱片、(一)尹自重獨奏柳娘一醉 漢宮秋月、(二)譚蘭芳新馬師曾唱寶玉餞擒、(三)靚雪秋呂文成唱斬龍遇仙洞房、(四)陳非儂廖俠懷唱玉蟾蜍扮美試新娘、(五)廖了了倩影儂唱牡丹亭驚夢、(六)陳非儂廖俠懷唱玉蟾蜍扮美試新娘三卷、十二時五十五分天氣節目時刻各項報告、一時粵語報告新聞、一時廿分西樂唱片、(一)傷心淚眼、絃雨郎、(二)嬌小玲瓏、江湖色人、(三)鑑月、梁思(四)月下提琴、最後、(四)玫瑰女郎、餘無所戀、(六)榮比亞探戈舞、娜娜探戈舞、二時休息、晚間六時卅分中樂唱片、(一)肖麗章駱錫源唱情花弄蝶、六時五十五分天氣金融節目時刻各項報告、七時黨務演講、由市黨部由委員河澄担任、講題屆時宣佈、七時卅分中樂唱片、(一)梅蘭芳姜妙香唱霸王別姬、(二)音樂台奏將軍令、掃落花、(三)羅舜卿新馬師曾唱妹妹你錯了、(四)靚少鳳唱走[illegible]洋食飯[illegible]音、(五)黃格井瓊仙唱月下柳梢頭、七時四十分國語報告新聞、八時特備演講、由粵漢路段廣九株韶三路稽核兼廣東經濟設計委員會委員符澤初講「財政部之新幣制」、八時卅分特備中樂、由郵社担任、(一)音樂合奏秋水龍吟、(二)余宗楓唱瓊簫怨、(三)李珍妮唱王幼玉、(四)音樂會奏小桃紅、九時英語及粵語報告新聞、九時廿分繼續特備中樂、仍由郵社担任、(五)李珍妮唱腸斷人賦斷腸詞、(六)余宗楓唱楊州恨下卷、(七)音樂會奏倒垂簾、(八)余宗楓唱楊州恨下卷、十時卅分停止、

電車播台　日間由下午一時半起、唱黨歌、氣候報告、新聞報告、二時中國沿海標準時刻報告、二時中樂唱片、(一)白玉棠千里駒合唱「宋皇台賞花」、(二)薛覺先唐雪卿合唱「白金龍花園相罵」(三)白駒榮唱「韓文公祭鱷魚」(四)馬仔唱「碎琴」、(五)官景琳唱「航空救國」(六)白駒榮周瑜林合唱「孔明空城計」、三時十分老何播講、「三國演義」四時中國沿海標準時刻報告、四時半休息、又晚間七時起、唱黨歌、氣候報告、七時十分中樂唱片、(一)金燄唱「開路先鋒」、「大路」、(二)胡蝶唱「從軍行」、(三)王人美唱「漁光曲」、(四)王人美唱「伏爾加船夫曲」、和平歌、(五)陳燕燕唱「小鳥思親」「落葉」、(六)金燄唱「生別」、「洋」、(七)王人美唱「春回來了」、八時中國沿海標準時刻報告、繼播中樂唱片、(九)王人美唱「鐵蹄下的歌女」(十)袁牧之顧夢鶴合唱「義勇軍進行曲」、(十一)名家合奏「進行曲」「九沖環」(十二)梁桂貞唱「儷儷病了」「春碎的夢」(十三)王人美唱「甜心妹妹」八時二十分播恩唱「萬花樓」九時二十分無線電問答、九時五十五分明日節目預告、十時中國沿海標準時刻報告、十時停止、

中國財政經濟政治的新危機(三)

曾紋

一般金融界達到這步田地對于國民政府的財政、發生空前的大影響、固毋待論、試觀國民政府一九三四年至三十五年度的預算內容、其每年的歲出計其九億一千八百萬元之鉅、但實際上的歲入不過六億八千萬元乃至七億元左右、所以預算上不敷二萬萬元的數目、不能不依靠公債或借款、以求收支適合、但見時中國金融界的枯渴情形、對于這種公債借款、能否有能力接受、實屬疑問、

我們再細察國民政府財政部的預算、其編造之巧、令人莫明其妙、即昨年的預算案而論、其塡補這種鉅額的歲出數目、祇計入五千萬元的收入借款而已、這種數字、當然是不足置信、比方政府在上記預算案內、關于關稅的收入預算了三億八千二百萬元、但去年度(一月——十一月)的實際收入不過是三億一千四百萬元而已、兩者之間或許是弄錯了年度、亦未可知、即該預算案而論、已是相差五千萬元之多、若再加鹽稅統稅或其他公共事業的收入、其歲入總計約七萬萬元左右、不敷之數、恐最少也不下二萬萬元罷、

這些赤字是不能利用內債去塡補、係極明瞭的事實、就見時的情勢而論、發行外債、也沒有希望、所以國民政府爲自身計、只得極端節約歲出、抑或用半強制手段向財界借款、除此以外、恐亦走頭無路、又歲出裏面、占最大的部分、是屬于軍事費、約占歲出總額五一%、其次債務費則佔三○%、一般政務費祇占二○%而已、所以國民政府如欲減少支出、則勢必要從軍費方面着手、然而見在的情勢要減少「行營」預算、更屬難之舉、故國民政府如欲解決財政問題、勢必選擇容易實行的途徑、比方政府最近實行統制銀行業、特別對于中國交通二大銀行和中央銀行同樣歸諸自己管轄之下、這顯然是財政危機對策之一、因爲政府掌握二大銀行的支配權、不單使該銀行負担財政上的連帶責任、同時把財政上的苦難、轉嫁該銀行身上、使銀行和財政部恰如一蓮托生、其計劃之巧、手段之妙、誠令人驚嘆不已、

過去中國銀行和交通銀行的營業、俱表示極優秀的成績、其吸收存款之多、(中國銀行的存欵爲六億五千萬元、交通銀行則爲二億五千萬元、兩者合計之數、約及上海廿九重要銀行存欵總額之三七%)爲世人周知的事實。其所以會達到這個地步的理由、因爲該二銀行非政府所有的銀行、而且稽核制度、又極完善、故能得一般人士之信仰、今一旦歸諸政府所有、甚至具有濃厚的政治色彩、遂至信用漸漸墮落、乃屬當然的結果、特以銀行準備金之中、所有政府公債愈多、則對于公衆信用愈減、

然則這些銀行對于政府的財政、究竟能達到怎樣程度的援助、這是值得我們研究的問題、在事實上如果這些銀行一旦歸于政府所有、如從改革幣制或統制銀行的見地着想、雖有多少理由、若光是爲着救濟財政一時的困難、強制地去向銀行借款、即恐怕沒有多大的效果、比方一九三二年國民政府的財政瀕於危險的時候、藉停止支付公債本利金、以威嚇財界、同時實行強制募集、反招意外慘淡的結果、想讀者尙能記憶的事實、所以中交兩行縱令歸諸政府所有、究竟能否救濟政府財政的危機、根據以上的事實、即可得而知、因爲兩大銀行爲着救濟政府一年間的財政赤字、恐不能不犧牲自己所有一切的信用、故爲政府之計、與其冒這種絕大危險、去匡救財政危機、則不若向其他銀團較廣的起債市場、去募集公債較爲有利、但見時的情形、又不免有此路不通之嘆、

最後國民政府對於救濟財政的途徑、唯有一路可走的、就是極端節約歲費的一法、這路無論能通行與否、站在瀕死狀態的財政、政府是無庸選擇的餘地了、

原來國民政府的歲出、多數是沒有照預算實行、即歲費的項目和金額、雖然通統都計算得確確鑿鑿、但實行的時候、常常是帶着自由伸縮的性質。試觀歲出金額之中、占最高額的數目、當然所謂「行營」預算——軍事費——幾占全額五○%左右、這筆費用軍事委員長蔣介石氏認爲必要時、則要求政府支付、政府也是依額照支、不特如此、若遇剿匪或其他軍事行動需要多額臨時費時、政府亦需隨時特別支付、其次債務費一項、也占了全歲出的三○%以上、這筆經費似無關緊要、但如果一旦減少、則馬上影響公債市價、使全金融市場也要發生紛亂、第三種的一般政務費、不過歲出總額的二○%而已、這最少限度的費用、是無減少的可能、縱令可以削減些少、也不過數百萬元而已、所以政府如欲削減預算、無論如何要從軍事費方面着手、但這點對於現在的國民政府、是無辦法實行、更屬明顯的事實、

根據以上各種的情況、可知國民政府的財政、除宣告破產以外、恐更無辦法彌縫、試觀昨年度的預算、其財政上的赤字、既達二萬萬元之鉅、即今年度的預算、想亦不出此數、故今後欲求財政上的收支適合、縱有超人的技能、恐亦無法實行這種赤字預算、

四　國民政府的無力化

財政危機的擴大、使到國民政府的力量、受很大的打擊、是極明顯的事實、就是上面曾經說過、能夠使到現在國民政府的建設、不致發生障碍、而且使它的政權繼續維持下去、的根本原因、是因爲財政的過渡安定和金融界的膨脹、有以使之爲然、但是目前中國的情形、過去和現在殆有天壤之別、即自全國經濟發生恐慌以來、金融和財政俱瀕着重大危機、其結果政府的各種建設、也感着非常困難、至以目前各種設施之中、最關切要的問題、當然是救濟農業、和剿匪與統一的工作、這些工作雖勢在必行、惜以財政困難的關係、能否如意想不言可知、即農業救濟問題而論、數年以來社會人士、無不認爲必要之舉、然而見在餓殍遍野、仍不見政府有若何設施、在以去年各地農村受旱災影響以來、飢民越發增多、一時站在飢餓線上的人們、雲集都市、哀求政府救濟的、祇得任其自然而已、方內過去旱魃的結果、明知整頓農村水利事業、是刻不容緩之舉、但政府還沒有根本的辦法、此外種子和材料的供給、雖屬非常重要的問題、惟僅局者祇言其重要性而已、對于眼前具體的事實、還沒見到施救的辦法、至若華商銀行對于農村金融枯渴的救濟問題、在去年度當中、雖然借出了一千二百萬元的數目、若和政府的借款一億八千萬元兩相比較、這何異杯水車薪、對于廣汎的農村、何濟于事呢、雖然我們如果拿着對資本主義國家的眼光、去觀察中國的農業、當然是一種錯誤、因爲資本主義國家無法救濟的農村問題、即在半殖民地的國內、也未必可以解決、但是現在國民政府的對農業施設而論、不單是毫無建樹、而且是等待着衰頹和崩潰而已、

農村問題已無法救濟、則地方的不安寧、完全依農民的窮困而增大、但窮困只管窮困、一方毫無指導的農民、爲着自己本身生存計、對于剝削無厭的軍閥官僚地主、又不能不極力反抗、在這種的農村社會裡、不單共產黨可乘機得勢、而且對于剿匪工作、勢必益加困難、故現在中央討伐軍、雖費盡多大的犧牲、在軍事上還不能得到很大的效果、今後雖欲繼續努力不惜一切犧牲、但爲財政困難的關係、也漫漫地感到困難了、

中央討伐軍、已有以上各種的困難、而另一方面、共軍也有本身的困難情形、就是共軍所謂「羅明路線」究竟將來能夠成功與否、一時雖難預測、但是共軍自採用這種路線以來、能充分適合中國內外的情勢、固毋待論、即此次四川移動的成功、也可以証明、當那大軍移動中、共軍竟能使江西出身的士兵攻占目的地、同時到處兵力都可以自由補充、這兩點共軍首領毛澤東在蘇維埃大會席上曾明白地宣示、當時一般人士認爲一種豪語、以今思之、果中其說、實不能不令人驚嘆、總之今日中國的問題、農民愈困窮、則共軍的兵力、愈取之不盡、同時他們的抵抗力也就越發鞏固、使至中央的討伐愈感到困難、剿共工作已不能在短期內結束、今後若長此遷延、則對於政府的威信、難免有所損傷、

國民政府不論對內對外、幾束手無策、剿共問題、固發生困難、而對日問題、祇恐日本的壓力、其能以自己的力量去解決的問題、也不去解決、甚至最少限度去保護自己也不行了、國民政府會達到這步田地、完全是自己本身無力化的結果、今後如不改變其消極的態度、則不特政府的威信、發生重大的影響、而且給國內的機會主義者、同時使及北方的失業軍人政客、以趁火打劫之良機、(後從略)

(完)

(註)本文譯自改造雜誌十月號

廣州市氣象台天氣報告

(由昨日十二時至今日十二時)

東亞天氣概況　中國本部高氣壓向東北移動中心現集于黃河下游中國東北部、低氣壓東移至日本海之西北中國天氣大部晴朗惟山東半島北風頗強

本地天氣測　一晴　吹和緩北及北東風

昨日下午四時前	氣溫	最高攝氏二六・一度	華氏七九・○度
		最低攝氏一六・四度	華氏六一・七度
廿四小時內	雨量	○	公厘

葉夏聲先生著『西行逐日記』出版預告

葉夏聲先生前啣命赴歐美各國考察並跡遍全球所到之處備受歡迎返國後將其所歷所見著言用筆灑洒脫俗文詞並茂議論精警新奇淹通爲遊記中之別開生面者報館按日刊出並附以黨國重要人物影片及歐美各地人物名勝圖片百餘幀琳瑯滿目美不勝收甚爲讀者所稱許允推傑作紛紛函請出版然葉先生未以此爲動也現該書歷數月之久始得刊竣同人等以報紙刊載多闕散失難全茲爲致憾因力請葉先生允將全稿付刊約期十一月出版在公評報館刊行各稿編纂成帙付諸剞劂現得葉先生答允將全稿付刊約期十一月一日便可出版見此書一定當洛陽紙貴也茲議訂售價如下
書樣：封面全書洋裝一厚册　價目：每册大洋一元二角
一日美術代理總代理廣州太平北路公評報館分代理永漢路中華書局世界書局商務印書館
業書局：財聽小前洋美利權冰室靖海路一號八葉夏聲律師事務所十八甫南興印刷公司
預約每册小洋八角郵票代價但每册仍加郵費五分
中華民國通用一分或二分郵票代價
名址：廣州市靖海路一號葉夏聲律師事務所收　附說：遠處函購及預約可用
介紹人　鄒魯　方振武　陳中孚　李仙根　蔡廷楷　鄧青陽　杜之杕　黃俊傑　謝英伯　李一塵　任護花　梁鐵紅　王相臣　朱景釗　同啓

法幣保管委會 組織章程即將公佈

章程經多次審查確定 沈載和等七人爲籌委

本省自實施管理貨幣政策後、對於法幣之發行、準備金之保管、決定組織法幣發行準備保管委員會負全責辦理、該委員會之組織、經財政當局多次之研討、現已將組織章程擬定、日間頒佈、並於昨日派定沈載和、陳仲璧、何輯屏、熊少康、植梓卿、陳佐鏇、蔡昌七人爲籌備委員、趕速籌備、務期於最短期間內成立、

變通白銀登記辦法

管理貨幣辦法實施後、白銀已不能在市面行使、故連日市民持銀到省市兩行請求收買者、日形擠擁、該兩行爲便利市民兌換起見、昨(星期日)日照常工作、任由市民到行兌換、同時將兌換辦法、由今(十一)日起實爲變通、准商民先行將銀登記、將來仍照加二之數、發給法幣、茲將省行通告錄下、查自省政府公布實施管理貨幣政策、連日商民攜帶現銀到行求售者、紛至沓來、極爲擠擁、雖經延長時間、隨到隨辦、但日力無多、仍苦應接不暇、致使留者守候多時、在本行殊深抱歉、茲爲便利商民起見、特自本月十一日起變通辦法、凡商民有白銀毛大洋請求照價收買者、如因人多擠擁、不便守候、可先將數目報明、任行登記、聽候通知驗收給値、凡登記之戶、不論何時辦理、均照加二伸算發給法幣、保障、斷不變更、可無過慮、祈各知照云云、

省行收集白銀統計

記者昨赴廣東省銀行、訪晤沈行長、談話如下、(記者問)本省自實行管理貨幣辦法以來、貴行收入現金共有多少、(沈答)本省自實行管理貨幣政策後、市民持銀到行兌換法幣者日多一日、計昨(九)日收入現銀約有二百萬元、連前兩日總共收入現銀約有四百餘萬、兌出法幣約五百萬左右、今日(十日)到兌市民仍擠擁、大有應接不暇之勢、(問)然則貴行有在別處增設兌換處否、(答)昨(九)日經借財政廳前之營業稅局一部份地方、設處兌換、同時在南堤中法儲蓄會舊址設立輔幣兌換處、以使市民兌換一毫五毫輔幣、佛山方面、本行亦經派員前往設立兌換處、任由商民持銀往兌紙幣、(問)貴行有增發紙幣及輔券否、(答)未有增發紙幣、至于一毫五毫輔券、則日前已有印備、現已趕緊簽字、陸續發出、以應市面需求、(問)貴行之五毫輔幣自發行後、連日兌出約有多少、(答)兌出約有十餘萬元、(問)聞本省自實行管理貨幣辦法後、財政當局已定有各縣法幣分配辦法、以應兌換、然否、(答)然、因本省自廢銀改制後、各縣市對于法幣極爲需要、本行經準備相當法幣派員攜赴各縣市、以應商民兌換、至于分配數目、則不甚清楚、(問)聞本市外間流存白銀共有六千萬之多、管理貨幣政策施行後、貴行紙幣足供市面需求否、(答)流存外間白銀數目、兄弟不甚清楚、不過本行已準備必要時、即酌發一部份本票、以應急需、至將來增發紙幣與否、則由發行準備管委會定奪、(問)貴行此數日兌出紙幣、以何種爲最多、(答)以一元五元十元三種爲最多、(問)聞政府擬將銀毫加二給價之制畧爲變更、然否、(答)否、此制不必變更、商民對政府加價收買現銀一事、若有誤會、政府祇有詳細加以解釋云云、

發行百元省券

省行昨通告由今日起發行一百元券云、爲通告事、查本行毫券前經先後將一元五元十元券三種發行在案、茲因本省實施管理貨幣、商民持銀來行變賣由行按規定價値收買給發法幣者、極爲衆多、原有一元五元十元券不敷應付、爲適應需要便利商民起見、自應將一百元券一種定期本月十一日開始發行、以利流通而資週轉、除呈報分函外、合行通告各界人等一體知悉、自發行後、此項一百元券無論政府稅收及市面交易、均與一元五元十元券同爲法定貨幣、一體行用、特此通告云、

市行收銀統計

記者復赴市行向陳仲璧詢查一切、(記者問)四日來貴行換出法幣共數若干、(陳答)第一日卅餘萬、第二日亦卅餘萬、第三日百餘萬、今日人民到行現兌者亦復不少、總共約有三百餘萬左右、(問)貴行何以關閉鐵閘現兌、(答)因人民到兌者不下千人、而本行行址淺狹、以致行內人員工作遲緩、爲辦事上利便計、不能不關閉鐵閘、分批現兌、以維秩序、(問)管委會何時方能成立、(答)該會組織草案業已擬妥、交付審查、俟修正後即可公布、該會成立之期、亦將不遠矣、(問)聞該會將來成立暫借省銀行金庫爲儲銀地址、然乎、(答)本省倉庫最大而且穩固者、首推省行、故將來亦設是處、(問)自新貨幣政策施行後、市面各行營業、因零碎找換問題、而致影響、政府對此、有何意見、(答)政府對此已有致慮、故特增發五毫二毫輔幣、不過在倉卒間未能全部流通于市面、故有些影響、相信再過三兩日、即可無事、(問)本省各縣市有未設省行分行或分兌所未審如何現兌、(答)此事現正研究、大約將來負托各縣政府代爲現兌、(問)貴行有無增設分行意、(答)省行已有分行、現省市兩行經已合作、已不成問題、無設立分行必要云云、

金融恢復常態

昨(十)日爲本省施行新貨幣政策後之第四日、各方情形已漸回復安定、銀業界自八九兩日分別領得多量法幣後、無論大小家號、已一律照常營業、銀行界昨日星期例假休息、今(十一)明(十二)兩日繼續休息、蓋十一日爲歐戰和平紀念日、十二日爲總理誕辰紀念日、依照通例、亦必放假、又查昨日銀業界前往省市兩行換領法幣者、仍絡繹不絕、據銀業公會委員植梓卿語記者、謂銀業界自八日至現在、共領得法幣已達一百二十餘萬、足應市面供求云、并查本市物價自新幣制初行時、略爲抬高、至昨(十)日已逐漸回復、市面上一切大小交收、均有充量之法幣及輔幣供應、金融狀況確已恢復常態矣、

當押行之悖謬

本省實施管理貨幣辦法後、規定自六日以後所有交收、均以法幣爲標準、本市當押業商人、以此舉於該業營業不免發生困難、特向財廳請求變通辦理、如在六日以前當物取贖者、俱收銀毫、六日以後、當贖俱用紙幣、財廳以此要求與管理貨幣法規不合、不准所請、飭依法規辦理、查昨(十)日本市當押業均已恢復營業、惟對於贖物者仍索收銀毫、如以法幣取贖、則不允收受、或須加二或二五補足、因此發生糾紛多起、實屬犯法、現已決於日間嚴予取締、

廣東各界紀念 總理誕辰大會通告

查本月十二日爲總理誕辰紀念日、自應開會紀念、永誌不忘、茲經決定於是日上午九時、在中山紀念堂、舉行廣東各界紀念總理誕辰大會、並於是日各黨政軍警機關、及各團體學校工廠商店住戶、一律懸旗紀念、各戲院娛樂場所、一律半價售券、並散派各囚犯壽飽、所有全市黨員、一律出席赴會、各機關團體學校各派代表十人參加、不放假。等議、各在案、除分行外、合行通告、即希查照爲荷！右通告

本市各機關團體學校

藏民之風俗

性好勇輕老重少 天葬水葬最道德

蘭州通訊、記者在新城時、即聞舊城有回教新教、到舊城後、即往訪教主馬明仁、並有關係人物、對於該教之全貌、略得其概况、而認爲在哲學上、宗教上、社會運動上、皆有値得重大注意之必要、

新教之發生、完全爲舊教之一種反應、西北回民所奉之回教、其教律極嚴、宗教支配政治、軍事、以及一切社會活動、而宗教上之主持者爲「阿弘」(即教主)、教堂視所轄區域之大小、其權力有不同、而阿弘視其所主教堂如何、而有高下之差別、回民信仰宗教、其一切行動、皆以回教聖經爲準繩、

新教的組織是根據清眞教(即回教)教義、並祖述清眞教學理、務使中國文化發揚清眞教義爲宗旨、比較的偏重於文化方面、新教教主、不是世襲、而是由全體教民公推、道堂經濟、係由該道堂內所經營管理之商業農業而來、所有屬於道堂者、(槪爲公有)、悉用於本道堂建設、教育、及一切社會公共事業、教民爲該教堂服務者、各盡所能、分工合作、但生活方面、一律平等、其自教堂經營範圍之外、私人經營事業者、要求道堂援助、如賺錢、則盡力所能爲之、經營結果、利益對分、如賠本、則除還本道堂外、道堂再給以資助、此行不通、再改行、道堂不再系本利、道堂外之教徒、其不能謀生者、必要當其適當之生計、賠累時、由道堂救濟之、該教堂重視教育、凡該教教民除受回民教育外、並注意國家教育、無論農商各界子弟、幼時均須受小學教育、學校不足之費用、由道堂担任、畢業後、擇其優良者送中學或大學、他們教民間的婚姻、無財聘、只先徵求兩姓之同意、然後父母及介紹人呈明教主、請阿弘照清眞教古禮、誦經完婚、這是近代的新式婚姻、現在新教徒、還不甚普遍、堂內外合計、不過二三千人、然而他們的勢力、却乎不小、商業勢力、西至西藏、南至四川、北至青海北部、東至察哈爾等地、操這一帶的經濟大權、新教徒無業遊民、人人皆有飯吃、而且吃得一樣、

次日別舊城、西北行、又進入純藏人區域、承楊土司派員護送、沿途藏兵引道、有通司翻譯、故通行不困難、

藏人騎馬技術、實有獨到驚人處、請送記者藏族青年、曾爲記者演表一上下山跑馬「普通騎馬是上下山都要慢慢的行進、因爲上下山時、馬最吃力、故須慢行、下山時、人最吃力、亦須緩進、甚至上下山皆下馬者」、然而藏人却有一諺、恰與普通相反、「上山不跑非好馬、下山不跑非人」、他們的意思是說、上山不跑起、不是能馬、下山不敢跑、不是能人、那位青年得了通司傳達以後、回頭向記者笑笑、只見他緊整轡鞍、皮鞭響處、馬蹄風生、馬鬣直立、馬尾小伸、傾刻間、即上山頂、略無喘氣、待我們後面馬隊趕到後、他們又揚鞭一揮、怒馬直狂奔下山、他安坐鞍上、到山下平地、始勒馬回頭向記者等招手、其英勇豪邁之姿態、令人神往不置、在這種生活下面、騎馬打槍、當以年富力強者爲上選、老年人血氣已衰、當然無力和青年人競爭、藏人中「重少輕老」、就是這個原因、老了的藏人、在自己覺得精力已衰的時候、就將自己的財產全部拿來、請喇嘛念經、念完後、盡以施捨、自己則到山林溝壑中等死、往往有尚未確死者、其家人即棄之河中、行水葬、或懸之樹間、行天葬、他們以爲早點葬了老人、是最道德的、敬老尊長、是農業社會成功後的道德觀念、農業崇天時者最多、關於天時之認識、非經驗多者不能有把握、故俗有「不聽老言人、一定打破船」之諺、但是到了工商業社會、社會情形複雜、科學與知識、日新月異、今年所知者、到明年往往已有大大變化、只有青年才能眞切了解新環境、應付新環境、老年人的地位、又因此不能再行維持了、

蒙兵好勇、平日即喜佩劍騎馬打槍、槍法最準、其命中點多在要害、與之對陣者、無不有提懼心、但因其無組織、一切皆自備、故行動乃以個人需要爲轉移、彈藥完了、糧食完了、他就回家去再行預備、他也就個人回去了、自想辦法、如果叫「前進」、他們是蜂擁而上、無計劃的自由放槍、如果被對方打死幾個、大家遂鬨而逃、他們打仗、如果第一次來衝勝了、那他們的騎兵遂漫山遍野而來、能夠將對方完全消滅、如果第一次失敗了、他們就會一敗塗地、自相踐踏、再也無法收拾、所以有組織的軍隊和他們戰爭、沒有不打勝仗的道理、但是這些藏兵如果以近代方法加以組織、更裝備以近代物資、再貫輸以新軍人精神、則哥薩克騎兵之美譽、恐難專美於歐洲也、

四十里至下鬱哥羅、有楊土司部下總管駐此、款記者等以酥油炒麪、西康謂之「展巴」、酥油即牛油、質料甚好、惜製造不得法、腥臭難聞、入口即欲嘔、炒麪爲青稞麥粉炒成、粗澀不能下咽、其吃法係先燒熱茶於碗中、以刀切酥油大片投於茶中、使之自行溶解、先吃茶數口、然後放入炒麪、以手和之、至油茶麪三者皆已完全混合、成爲乾麪團爲止、即以手捏小麪團而食之、藏人及習慣此種生活之漢人、皆食之津津有味、記者亦能勉其爲難、惟護送記者之某君、聞味即不能耐、強勸之食、食僅少許、其眼淚幾已奪眶而出、亦云苦矣、

又十里至上鬱哥羅、有藏民十餘家、再上即爲全無人家之荒野草地、且爲楊土司與拉卜楞黃正清司令轄區之交界處、藏匪與回民之化裝藏匪者、常於此荒原中殺人越貨、因土司之關係、故上鬱哥羅又有藏兵來會、數十騎藏馬馳騁平川草地中、只有青山綠野相伴送、他們高唱藏歌、時見山坡羊馬羣中、發出少女歌聲與之相答和、歌聲婉轉、清徹柔媚、歌中似有萬般濃情者、

爲避匪計、嚮導引走草地小路、四十里完全爲原始草地、無巨樹、無叢林、山間小溪邊隨處有小野獸、猞猁、崖獺之類、其數直以千百計、近陌務寺處、經一大平野、草深及馬腹、大鳥甚多、不知其名、

傍晚抵陌務寺、有大喇嘛寺、已爲拉卜楞管區、寺院規模甚大、夕陽反照中、金光四射、立使人感到入另一環境、此間可謂爲完全藏人勢力、另寺院中喇嘛爲最高階級、漢回兩族在寺院前劃一地區居住、視爲化外、如清朝初與西洋通商時、對西洋人的態度一樣、漢回人在此有種種之義務、而毫無權利可言、平川中草地、絕不許漢回人牧畜、然而寺中喇嘛夜間聞山中鳥噪、不能成眠、則盡驅漢回人起身、至山中爲之趕鳥、

民族關係不能得適當的解決、彼此所受痛苦、其性質正復相同、

一週大事述要

十一月四日至十日

日軍在滬對我示威

自我頒管理貨幣政策後、日人卽基於疑忌之心理、首先表示反對、八日日大使館武官磯谷竟發表類似炸彈式之談話、謂中國改革幣制、未得日方諒解、日方當然予以反對、現在日本惟有發揮其力的威權而已云云、日軍部方面、則自我新策頒後、即作行動上之反對、增調軍隊駐滬、陸戰隊大批登陸、對我示威、同時捏造日艦水兵在租界邊被華人謀殺、以爲藉口、向我壓迫、造成極度嚴重形勢、遂使全滬人心、惶惶不可終日、有類於一二八之前夕、同時華北方面、亦極緊張、瀋陽日騎兵二千名、陸續調入榆關、察東古北喜峯各口、日軍大量增加、形勢之嚴重、不亞於瀋陽事件發生時、將來事態如何推移、此刻誠不能預測也、

寧粵施行貨幣政策

我國幣制不統一、形成多年政治財政不安之重要因素、去年銀價騰漲、白銀外溢、益使通貨緊縮、社會金融呈極度恐慌之象、中央財政當局乃毅然於三日發佈集中管理貨幣緊急命令、由四日起施行新貨幣政策、廢銀用紙、以拯此垂危之財政安定緊縮之金融、粵省以所處困境、無異於中央、遂亦於六日頒佈管理貨幣辦法六項、由七日起廢止用銀、統制貨幣、期貨幣金融之永久安定、在中央則規定以中央中國交通三銀行紙幣爲法定貨、在粵則規定以省市兩銀行券及大洋券爲法定貨幣、自此種辦法實施後、所有從前流通市面之銀幣、一律由政府收買保管、嗣後消失其原有之通貨效用、禁止行使、不許私藏、一方面組織法幣發行準備管理委員會、辦理法幣準備金之保管及法幣之發行事宜、中央方面之準備保管會、經於四日組織成立、規劃進行、粵省方面日來亦已在積極籌設中、不日成立、查新政策施行後、極得各方之好評、惟將來收效程度若何、則仍須視當局者之如何努力以爲斷、

至於外人對我新政策之施行、可分爲兩方面觀察、一方屬猜忌懷疑者如日、一方屬同情贊助者如英、日忌我金融財政安定、不惜詆我施行新策、與日本治外法權相衝突、而尤疑我與歐美有財政契約之訂立、藏相高橋四日且發表談話、謂中國此次施行貨幣政策、爲歐美資本侵入中國之開始、日本不能坐視云云、美國方面、則以我新策與美白銀政策抵觸、故持觀望懷疑態度、英則望我社會安定、通貨活動、以達其增進對華貿易之目的、故取同情態度、

西南中委出席五全大會

團結救亡、爲中國今日最急切之要求、自戴季陶馬超俊四日奉命來粵傳達中央意旨、敦促西南中委入京出席五全會後、數年來寧粵不諒解之局、已呈開展之勢、西南中委、以中央既表示對西南主張、作相當之接納、則團結救亡、自有途徑、七日遂經最後之決定、(一)西南中委出席五全會、除日前北上出席六中全會之黃季陸鄧青陽詹菊似劉蘆隱崔廣秀李任仁六人留京參加外、並加推鄒魯李宗仁林雲陔林翼中劉紀文黃旭初陳耀垣七人晉京出席、(二)西南執行部所屬各黨部之出席五全大會代表、全粵入京出席、自此議決後、戴馬遂於七日北歸、鄒魯亦於同日赴滬入京、其餘各委及各級黨部代表、亦均整裝待發、寧粵間爭論多時之五全會問題、至是完全解決、黨國前途、已現曙光矣、

六中全會六日閉幕

六中全會自一日開幕、會議五日、六日晨閉幕、綜合五日會議、通過重要條件數十宗、其中關係尤爲重大者、有(一)憲法草案之再行審查、此案經組審查會詳細研究、認爲應行討論之點尚多、決定留送五全大會指示綱領、授權於下屆中央執行委員會作較長時間之精密研究、提送國民大會作最後之確定、並由五全大會、將憲法宣佈日期及國民大會召集日期先行決定、(二)管理貨幣政策之頒行、自十一月四日起由國家集中管理貨幣、廢銀用紙、以圖金融之永久安定、(三)救亡大計之決定、(一)切實保障人民言論、出版、集會、結社、居住、信仰之完全自由、審查意見、依法切實保障、(二)大赦政治犯、審查意見、交政治會議核議、(三)精神團結、審查意見、照原案辦理、(四)注意防災救災、審查意見、一、已籌定之移濟賑款、迅速撥給、二、防災、節、交主管機關辦理、(五)請撥款派員修理淞滬陣亡將士蘇洲墓地、並致祭掃、以慰忠魂、審查意見、交行政院辦理、(六)綜覈名實、審查意見、交常會隨時注意、切實厲行、(四)發展華僑蠶絲事業計劃之確立、分三年實施、由國府飭主管機關辦理、上述四案、均是次全會重要決議也、

意軍佔領馬加爾

意對阿第一期進攻、隨阿多瓦之陷落、告一結束、第二期進攻、意軍目標厥在馬加爾、其所以定馬加爾爲進攻目標之原因、約有數端、(一)現已降意之阿酋長古氏福柴、其邸宇財產多在馬加爾、古氏所部、在阿北尙有相當勢力、意軍可利用之以爲前驅、(二)一八九六年意阿戰役、意軍曾死守馬加爾、而卒被阿軍擊敗、棄城而逃、今爲恢復古羅馬之光榮、應取其地以雪恥、(三)馬加爾附近、有公路一段、長二百五十哩、直達阿京、意軍佔馬加爾後、如奪得該路、即可由此以其機械之隊伍、直搗阿京、意軍既定馬加爾爲目標、本月二日起、即率大軍十二萬、分四路浩蕩前進、沿途未遇抵抗、除大雨淋漓、道路泥濘之外、絕無其他阻滯、阿軍集於德茜、對馬加爾不擬死守、故意軍前哨、六日已入城、是晚阿軍夜襲、將此少數哨兵、再行驅出、八日晨意軍七隊、始正式將馬加爾佔領、東非總督德波諾電意報捷、謂阿軍無能、曾猿猴之不若、實則阿軍迄無強固之抵抗、意佔馬加爾、可謂「不血一刃」、意佔馬加爾後、傳聞西北方面之部隊、仍向貢達爾省高原前進、追擊抗意勇將塞育姆之部隊、若能得手、將進至查那湖區域、查那湖爲藍尼羅河之水源、英保護國埃及蘇丹棉田之命脈、意如取此一着、不啻向英挑戰、戰禍將立卽擴大、延至歐洲矣、惟另一說則謂意軍現暫事休養、待道路築成、軍需補充後、始行開始第三期之進攻、

制裁與煤油問題

國聯十八國委員會通過對意禁運之軍需品、增列煤、鐵、鋼、油等在內、惟是項貨品之禁運、如不得非國聯會員國、如美、德、日、之合作、亦屬徒然、蓋鋼、鐵、油之輸出、以德美爲大宗也、德對國聯、出乎一般人之預料、竟允台作、願使是項禁運品之輸出、不至超過其平時之額量、俾購買者藉爲對意之二次輸出、惟美國爲世界石油之主要輸出國、對國聯制裁、無合作之表示、雖傳美孚公司將與亞細亞等公司訂立協定、對意停止石煤之供給、惟論者謂美孚對於美國石油市場、尚無統制能力、且參加禁運、則其他小規模之油公司、將乘機漁利、故揆厥情勢、美孚亦無甘落人後之意願、而據上月之統計報告、則過去一月中、美油輸意、較平時增至六倍、制裁前途、依此觀之、尚難遽抱樂觀、

最後專電

(十日上海專電)鄧青陽語記者、準十一日晚偕黃季陸李任仁詹菊似崔廣秀等入京出席五全會、

(又電)交部船員檢定、十四日竣事、共一二一人、內外籍四人、不及受檢定之船員、定廿日至十二月十五日補行檢定、

(十日南京專電)新疆總回第二批學生廿一人、由艾沙率領、十日晨由滬抵京、將參觀中央各機關及各團體然後入校、

(又電)監委謝持、以老病纏綿、息影滬杭、業已數載、近以五全會開幕在卽、特扶病來京出席、業已今午由滬到達、居正、于右任、張繼、鄧元冲等、親赴站歡迎、下車後、赴陵園休息、謝擬十一日晨謁陵致敬、

(十日重慶專電)中央銀行收縮地鈔、已達三千餘萬、尚有百餘萬、因流通邊遠縣份、未盡收清、特呈准財部展期一月、十二月二十日截止、

(十日鹿兒島專電)日皇現以傷風業經痊可、故於演習第二日(卽十日)親臨野塘總監部、並乘其愛馬巡閱戰線後、卽駕臨宮崎縣都城中學校所設之大本營矣、

(路透社十日巴黎電)此間盛傳法政府將與德國締結軍火限制條約、法總理兼外長賴伐爾、今日與駐德法大使晤商、又聞希德勒之縮軍顧問李本多勒圖、日間將抵巴黎與法當局晤商一切、傳英國日間將向德提議一軍火協定包括天空公約、

檀香山總支部 粵辦事處開幕

執行部派王德全監誓

檀香山總支部駐粵辦事處、昨十日下午二時假座澳洲總支部駐粵辦事處舉行開幕及委員就職典禮、事前西南執行部經派定蕭委員佛成爲監誓員、嗣因蕭委員因病請假改由王德全代、到有該處委員林日強、鄧雪峯、林杰樵、劉啓輝、及西南執行部、美洲中國同盟紀念會、加拿大總支部、古巴總支部、澳洲總支部等駐粵辦事處代表暨各界來賓五十餘人、秩序、(一)向黨國旗及總理遺像行三鞠躬禮、(二)恭讀總理遺囑、(三)請監誓員王德全監誓、(四)委員林日強、鄧雪峯、林杰樵、劉啓輝四人舉右手宣讀誓詞就職、(五)監誓員王德全訓話、畧謂今日各同志歡聚一堂、各黨部團體亦派代表參加、可見本黨同志皆非常努力、林日強等四委員是曾經檀香山總支部開代表大會選出爲駐粵辦事處委員、且林鄧等委員素對本黨工作極努力、以後當必更有精神有進展云云、(六)來賓演說有加拿大總支部代表麥造周、澳洲總支部代表余榮、陳炎生、古巴總支部代表趙繼猷等、(七)委員答詞、(八)攝影、(九)茶會、(十)散會、情形甚爲熱鬧、該辦事處地址現暫設在西關逢源正街五十六號三樓

經濟

政府公佈貨幣新令後 本市物價一律上漲
各類洋貨狂漲不已 滬貨亦乘勢畧起價 惟土貨漲風至微細

自政府宣布管理貨幣以後、一般商人、不明眞相、誤以政府將幣值壓低、商業上交易、貨價遂見暴漲、令市民生活大受影響、茲將市面最近情況、分誌如下、查自白銀國有以來、糧食類首受影响者、以牛油一項爲最甚、蓋生油已屆旺月時期、各地需貨應市甚緊、同時、滬方生仁生油、價値暴漲且絕少入市、遂使油市價格、一日數易、在一週間、每担由廿餘元增至四十餘元、米市適在新谷登場、將漲風稍煞、平均每担約貴二成、麵粉近受金滙上漲之牽動、價格陸續上昇、幸茶樓麵食營業冷淡、該品雖見價昂、亦大無影响、魚肉柴薪等項、因商人不明白毫銀消失貨幣之資格、誤認毫銀換法幣加二爲減値、已將他們的物價抬高加二成、牛菓蔬菜等、悄用銅元交易、見價雖不起、然因銅元飛漲、頗爲獲利、衣履等日用品、如係土產者、其價見跌不多、連日所呈不安之狀、則因市面流通輔幣未足、買賣雙方咸感其困耳、如外國船來之品、則大起變動物價倍增矣、金屬類、以銅鐵暴漲最甚、業此者生意大盛、全市商業、本年能賺大利者以該業首屈一指、洋紙逐日飛漲、每担由四元餘貴至八元餘、印刷業大受打擊、棉毛布疋、價雖微漲、値銷路反見退縮、至各項洋什貨、約貴十分之四五、電器玻璃等項用具、亦呈同一現象、總之、各種洋貨均狂漲不已、滬貨亦乘勢起價、絲綿毛織造品漲風甚微、化粧品受洋貨壓抑、及見低落、至於書店交易、恒藉口本省政府公佈大洋加四四之牽向顧客濫索、跡近敲詐矣、

戰雲瀰漫大地 鎢價好銷亦暢
每担六十港元 各國紛紛購買

世界戰雲瀰漫、各國紛購鎢礦、以爲製軍械原料、故其銷路激增、價格高漲、本省月來均有大量出口、同時桂省亦頗多運出外銷、價格每担已漲至港幣五十八元至六十元之譜、計上月下旬經由梧押滙六百箱赴港、前日復有一萬餘斤、由平樂交梧行付船運港銷售云、

米價扳漲甚鉅
比前每担起高八六毫 雜糧市情已漸歸常軌

沙基米市、七八等日因改變幣制之影响、曾停止交易、在此期間、所開出之暗盆、價格狂起、全失常態、茲查昨日沙基市已照常交易、惟各貨仍比前扳漲甚鉅、計昨日所成之價上等士米每担起約八毫、中等米起六毫、粗米起四五毫、昨日沽出之貨已不弱、惟洋米則成交甚稀、祇得寥寥三數宗、其價安南米每担起六毫、米碌米碎起五毫、現時所存洋米絕少、因港滙現處非常時期、閃縮不定、各米行均不敢向香港辦米、在最近期內、祇有士米支持、至此次米價之漲、非盡因改變幣制之影响、實另有種種原因在、其要者、(一)上穀米近來跌價過甚、回漲乃必然之趨勢、在未宣佈改幣制之前、士穀已見漲價、不過經猝然大變後、其勢乃一躍而起、(二)外米來源減少、北省客幫又向本市辦士米、需要一時大增、乃將其價推進云、惟在雜糧方面、近三數日來花生芝蔴油豆糖麵各項雜糧市情、均失其常軌、而其漲價之甚、亦出意外、茲查十日各該行市情、已漸歸常軌、其貨價比較九日稍見回跌、照此推測、則最近之三日內、切可復常態、茲將昨沽生油及生仁價格列下、生油市(實銀例)新士擇生二十元〇六、舊貨二十元〇四、(港例)天津罐頭生卅三元二、上海榮油廿六元七、西茶油卅一元、青島豆油卅一元七、至生仁市、東路天津仁十五元五、中風船十五元三、炎城十六元、北路天津十五元二、上風船十五元四、火車十五元二、烟臺十五元一、(舊貨)風船仁十五元四、北路天津十五元五、威海十五元二、徐州十四元二、

今年十月份 菲島輸華貨值
總值八萬餘元 以上海爲最多

據菲律濱中華領館消息、本年十月菲島對中國貿易、菲貨輸華總值八萬一千七百五十三元三毫一仙、其中以運往上海者爲最大宗、計共七萬零八百九十四元五毫五仙、次爲厦門共五千三百五十六元四毫一仙、又次爲廣州共四千三百三十元、其次則爲北平五百六十一元七毫七仙、漢口一百九十八元二毫八仙、天津二百四十元零二毫四仙、汕頭一百七十二元一毫一仙云、

銀毫失却貨幣資格後 銅仙不斷漲價
昨日每毫祇找廿四枚

財廳自七日公佈管理貨幣辦法後、平日市面所行使之白銀、頓形緊縮、商場貿易、一元以下之小數、均賴一角五角之輔幣、作零星找數、連日省市兩銀行雖發出大帮輔幣、但仍求過於供、銅元無形中成爲流通最廣之輔幣、查昔日銅元市價、每毫找三十一枚、八九兩日則漲至每毫廿八枚、或廿六枚、昨十五日、更繼續高漲、竟漲至每毫找廿四枚、爲數年來銅元市價暴漲之新紀錄、

津製革業之職工
近年營業清淡 職工多有解僱

(天津通訊)天津市之製革業近二年來以銷路滯澀日就衰微、因亦隨之減少矣、茲將所調查三十三家工廠最近之職工數目、列示如次、(工人數目)

大津製革工廠職工統計表(一)

廠數 職工數額	職員人數 經理	廠務	跑街	學徒	總計	百分比	技工人數 技術員	工頭	工匠	工徒	總計	百分比
10人及其以下	6		6		12	9·6		6	10	24	40	10·0
11——15	15	16	11	6	48	28·1		15	35	99	149	37·0
16——20	8	7	13	8	36	28·8	2	8	14	61	85	21·0
21——30	4	4	8	5	12	16·8	2	4	9	65	8[illegible]	20·0
31人以上	1	2	3	2	8	6·4	1	5	16	14	46	12·0
合計	31	35	35	21	125	100·0	5	38	84	273	400	100·0
職工百分比	27·2	28·0	28·0	16·8	100·0		1·2	9·5	21·0	68·3	100·0	

此三十三家工廠共有職工五二五人、計職員一二五人、技術員及工人四〇〇人、平均計算、每廠約有職員四人、技工十二人、但實際上有技術員者、僅四個工廠、共爲五名而已、職工數額統計以每廠十一至十五人者爲最多、共十五廠、職工一九七人、佔職工總數百分之三七·五、內計職員四八名、佔職員總數百分之三八·四、平均每廠有三人、工人一四九人、佔技工總數百分之三七、平均每廠有十名、此外並有小工(勞力工人)十八名、係屬臨時僱傭性質、惟其工資亦按月計算、技工間互佔百分數、則工徒佔技工總數百分之六八、技術員佔技工全數百分之一·二、其無技術之各廠、工作則完全由工頭指示、故步自封、絕少改進、近今各經售製革材料之洋行、爲推銷其商品起見、雖亦時派其化學師至各工廠指示用法、但於技術之根本改進、其距離尚頗遼遠也、

近二年來因各廠之營業情形淡落、率多解僱職工、裁減工徒、故職工數目較前低減、據記者所調查之九廠在二十二年時之工人數目爲二二七、平均每廠二五人、二四年時減至一七二人、平均每廠一九人、減少率爲百分之二四·三、依此比例推算、二十二年時之三十二廠、至今日減去工人總數當在一百三十餘人、加以近二年來倒閉工廠之工人數目、則二年以來失業之工人將及二百名、在他種工廠工人、若織布廠工人、針織廠工人等、失業之後每可合數人略湊資本另營新廠以謀生計、至製革業以所佔資本較重、此種現象尙不多見也、技工中、除技術員負技術方面之職責外、其餘工頭、工匠、工徒、及小工、四種工作各異、茲分述如左、

一、工頭 工頭之工資報酬及其他之待遇皆較優適、職權最大、負責亦較鉅、其於工作方面之職責、爲設計製造、指示工作、及調動工匠與工徒於事權方面、則操理工匠之僱用及工徒之收納、且每傳達廠方及工方之意見、故工頭直等於工人與工廠之中間人也、因其權位如此、故劣行者每有要挾廠方、欺騙工人、而肥一己之事、近今若干工廠、但得工徒能操作製造、而不欲雇用工頭者以此、工廠僱用工頭大部均有合同(契約)、載明一切條件及僱用年限、未滿期限以前、廠方不得解僱另聘、否則須賠償其損失也、

二、工匠 通稱手藝人、工徒稱之爲「師傅」、爲廠中工作最要之份子、對於工作上則聽工頭之支配、執行技術之操作、下則指使並訓練工徒、各廠工匠、多爲工頭所介紹或爲其「師兄弟」、或爲其徒弟、故工匠每多聽從工頭之發號施令也、

三、小工 小工係勞力工人、又稱「苦力」、在天津製革工廠中、並不普遍、記者所調查之三十二廠中、僅一廠有之、多屬臨時僱傭性質、按日或按件論資、

四、工徒 工徒在各種工廠及做坊中、數量最多、因工廠對於工徒之負担較工匠爲輕、(平均低百分之二十五)而其服從指使、則遠過之、復因工徒與工廠間之感情、較工匠爲融洽、故廠方謂工徒爲「自家人」、而謂工匠爲「外來人」也、工徒入廠、不外廠方職員及工頭工匠所介紹、亦有甚多親友、其工徒之入廠、必須得工頭之許可、工徒新入廠時、大部份均爲伺應瑣事、再逐漸着手笨重之勞力工作、至着手練習技術(手藝)、普通均在一年半或二年之後、普通工徒在工廠中、祇學其中之一部份、學習期限爲四年、但實際上在四年學滿之後、除較易領略者外、若繁重工作所知仍甚有限、絕無獨立操作之能力也、

湖南特產 丁製鶴絨被褥

▲可以禦寒，浮水▼

本公司用丁鵬翥氏發明之羽絨機器，提製鴨絨鵝絨(俗稱鶴絨)，并用化學方法消毒，做成被褥枕墊衣膽發售。價廉物美，均過於舶來品。曾領政府及博覽會獎照，自民國八年至今，凡廿餘次。價表函索卽寄。函購照湘價免郵稅。

長沙怡長街 華新羽絨公司啓

附白：本公司自建屋宇於長沙中山東路預定十二月遷移

如意膏 療膚極品

治療皮膚疾患如意膏實係醫藥科學之登峯造極出品其功效勝過一切藥水藥膏藥粉因其既具此類藥水藥膏藥粉之長復具現代醫藥科學改良增益之美一經採用立卽開始其清涼止痛消毒治療之工作皮患之在他藥失效之後而爲如意膏所治愈者爲數綦多近又有廣東塘頭廈郵寄代辦所黃少文君來書云

『鄙人前患皮病治以各種藥水藥膏均無效驗後由省購來如意膏一匣搽抹數日病卽告痊誠良藥也』或君之家人如患濕疹疥癬癩爛腿或各種瘡瘍面疹酒刺膿疱瘋疹或偶爾割破灼傷燙傷跌損蟲螫治以如意膏必得滿意之效果各藥房均有出售或向上海江西路四五一號韋廉士醫生藥局購買每匣大洋七角六匣三元五角郵力免收

1314

全家之健康保障

韋廉士醫生紅色補丸清導丸嬰孩自己藥片

凡應用此數種世界馳名家用良藥之家庭其家人均有一可靠之健康保障此類家庭遍世界各地無慮千萬北平軍分會俱樂部國劇指導于冷華君之家庭卽其中之一也于君書云「去歲鄙人腰痛背楚腦力虛弱食量減少精神困頓迭服各藥未有效果繼又咯血後經友介紹試服韋廉士醫生紅色補丸及清導丸約十餘日咯血痊愈精神增加連服數瓶胃納日進各症霍然內人因管理家務操勞過度致患血虧面色蒼白四肢乏力月信失序兼患白帶鄙人以自己之經驗囑服韋廉士醫生紅色補丸及清導丸旋卽帶愈經調容顏紅潤今仍康强二小兒屢患食積感冒投以嬰孩自己藥片每能迅速告痊此片實有立竿見影之效曷勝感謝」韋廉士醫生紅色補丸統治由血虧腦弱而起之各症業已屢試屢驗清導丸爲平肝導滯聖品嬰孩自己藥片味美效宏治療嬰孩腸胃疾病出牙痛楚功効獨到各藥房皆有出售或向上海江西路四五一號韋廉士醫生藥局購買定價紅色補丸每瓶一元五角六瓶八元清導丸與嬰孩自己藥片均每瓶七角六瓶三元五角郵力一概不取

結婚啓事

劉潤偉 梁月秋

我倆情趣投合并得雙方家長同意爰於國曆十月二十日在日本箱根酒店舉行結婚典禮謹此奉告國內親友

三八

省港第一家

天壽堂姑嫂丸　治婦女經期各稱暗病不育等

海狗鞭健腎丸　治男子腎虛血弱夜夢遺精

經理各國留聲機器各嘜唱片唱針

總行香港德輔道中　分行廣州十八甫

肺病須知

肺癆失血與日久咳嗽均屬纏綿難治之症故患之者莫不心灰意冷人生樂趣盡被銷磨雖則藥石紛投務復求治其能脫離危險者究屬不易本堂養陰丸發明不過兩載行銷遍乎中外功用若何已可想見願世之有患是症者萬勿心存輕視則生機未可限量也每盒定價五角廣州市梁欄[illegible]位元堂謹告

白虎通云：「五性者何，謂仁義禮智信也，仁者不忍，施生愛人也；義者宜也，斷決得中也；禮者履也，履道成文也；智者知也，獨見前聞不惑於事見微知著也；信者誠也，專一不移也；故人得五氣以爲常，仁義禮智信是也。六情者何謂也，喜怒哀樂愛惡謂六情。」又曰：「性者陽之施，情者陰之化，」說文云：「性人之陽氣性善者，情人之陰氣有欲者，」白虎通說文，以陰陽配性情，說本董仲舒，其不當前言之矣，其言仁義禮智信，近本董仲舒所云五常之道，而遠承於孟子，不過孟子不言信而言樂耳。孟子之說，雖以仁義禮智爲性，但其言性，與情不分，未嘗以情爲貪也。荀子之說，雖以好惡喜怒哀樂爲情，亦未尊以情爲不善。至於五六之數，本漢人濡染於陰陽家言，故喜以比附數目。禮運云：「何謂人情，喜怒哀懼愛惡欲七者，弗學而能。」白虎通不數「欲」者，以孟莊淮南樂記諸書言「欲」，故別出之也。白虎通曰：「情有欲，性有仁，」其言，「性有仁」，合於孟子，然孟子固不言「情有欲」也，荀子言義利兩有」，不固以仁屬性，而欲屬情也。（此所謂欲與仁對言）樂記以「人生而靜」以上爲性，「感於物」而下爲情，本於荀子，而判善惡於有節無節，其所謂人欲，對天理而言，人欲雖惡，未嘗謂情全惡，仲舒既以仁欲性情相對，白虎通於此外復加別出一「欲」字，以求合於莊孟，是又董仲舒所無也。白虎通亦似以欲在情中，既在情中，又何須別出耶，性情之不可分，孟荀早知之也。未發爲性，已發爲情，情固出於性，性亦待情顯也。惻隱羞惡是非之起，與好惡哀樂喜怒，能判然離之乎？孟子曰：「仁義禮智，非由外鑠我也，我固有之也」，謂之固有則然也，能謂仁義禮智非情之發而中節者乎？未嘗不可謂之爲情也。故善惡兩端，皆可以謂之性，皆可以謂之情，孟子之說，若謂性中無惡，則所謂欲者，何由而至也？抱朴子詰鮑篇曰：「有欲之性，萌於受氣之初，厚己之情，著於成形之日」，夫果人無厚己之情，有欲之性，則人何以持身，惟其太過則私而害公，利己之心無過也，害人以利己則有過也，此情欲所以被惡名也，源清何以流濁？情惡而性善，未知其可矣。

王充論衡本性篇云：「性情者，人治之本，禮樂所由生也，故原性情之極，禮爲之防，樂爲之節，性有卑謙辭讓，故制禮以適其宜，情有好惡喜怒，故作樂以通其敬，禮所以制，樂所爲作者，情與性也」。王充以「禮爲性制，樂爲情作」，證之於古，無是說也。荀子禮論曰：「兩情者人固有其端焉」，坊記曰：「禮者因人之情而爲之節文以爲民坊者也。」何嘗以禮非爲情制乎，王充以性情爲二，本於董仲舒以來之謬說，專以禮屬性，樂屬情，則王充實創之也。王充又云：「周人世碩以爲人性有善有惡，舉人之善性養而致之。則善長。惡性養而致之，則惡長。故世子作養書一篇，密子賤漆雕開公孫尼子之徒，亦論情性與世子相出入，余固以孟軻言人性善者，中人以上者也，孫卿言人性惡者，中人以下者也，揚雄言人性善惡混者，中人也。」其言本之董仲舒，春秋繁露實性篇曰：「聖人之性，不可以名性，斗筲之性，不可以名性，名性者，中民之性，中民之性，如繭如卵，卵待覆二十日而後爲雛，繭待繰以涫湯而後能爲絲，性待漸於教訓而後能爲善，善教訓之使然也，非質樸之所能至也。」綜各家之言性，惟孟子偏於善，荀子偏於惡，其餘則兼善惡而言，孟子之主性善，爲仁義禮智立其根本也。荀子之言性惡，恐人縱其情性，爲救孟子之流弊而發也。世子以至揚雄，皆以性兼善惡也，即荀子亦未嘗不兼言善惡也。董仲舒王充調和各家之說，以中人之性爲性，韓愈言性實本之耳。（未完）

論君子（續完）

希孟

四，君子之體態　君子內足于己，誠中形外，凡動靜語默之所表見，皆有以異乎常人者。論語曰：君子所貴乎道者三，動容貌，斯遠暴慢矣；正顏色，斯近信矣；出辭氣，斯遠鄙倍矣。又曰：文質彬彬，然後君子。又曰：君子無所爭，必也射乎；揖讓而升，不而飲，其爭也君子。又曰：君子惠而不費，勞而不怨，欲而不貪，泰而不驕，威而不猛。大學曰：富潤屋，德潤身，心廣體胖，故君子必誠其意。中庸曰：君子之道，淡而不厭，簡而文，溫而理。孟子曰：廣土衆民，君子欲之，所樂不存焉。中天下而立，定四海之民，君子樂之，所性不存焉。君子所性，雖大行不加焉，雖窮居不損焉，分定故也。君子所性，仁義禮智根于心，其生色也，睟然見于面，盎于背，施于四體，四體不言而喻。」蓋君子之道，足以變化吾人之氣質，端肅吾人之威儀，糾正吾人之動作，堅固吾人之操守。故其表見于外者能若是也。

五，君子進修之方法　君子之道如何進修，四子書中言君子者，本自有其進修之方法，初無待于外求。孔子答人問仁，隨其材智之高下，而各異其詞答人問君子亦然。子貢問君子，子曰：先行其言而後從之。司馬牛問君子。子曰：君子不憂不懼。曰：不憂不懼，斯可謂之君子乎。子曰：內省不疚，夫何憂何懼。子路問君子，子曰：修己以敬。曰：如斯而已乎。曰：修己以安人。曰：如斯而已乎。曰修己以安百姓。孟子曰：君子之所以教者五：有如時雨化之者，有成德者，有達財者，有問答者，有私淑艾登者。又曰：君子引而不發，躍如也。此皆孔孟教人爲君子之法也。論語曰：君子博學于文，約之以禮。又曰：君子以文會友，以友輔仁。又曰：君子義以爲質，禮以行之，孫以出之，信以成之，又論語所謂三戒三畏九思，大學所謂慎獨，所謂誠意，中庸所謂反求諸身，所謂尊德性而道問學，孟子所謂自得，所謂自反。亦皆求爲君子之法也。

六，君子之道之特色　君子之道，爲人生最切要之道，而其特色，簡單言之，可爲三種。

（一）重積極　論語言君子臨大節而不可奪，又內省不疚何憂何懼。大學言日新，言無所不用其極。中庸言強哉矯。周易言君子自強不息。皆有守有爲具積極進取的大無畏精神。

（二）重實行　論語言君子先行其言而後從之，又訥于言而敏于行，又躬行君子，又言之必可行，又君子恥其言而過其行。孔子言聲聞過情，君子恥之。皆以躬行實踐爲貴，可爲徒託空言者痛下針砭。

（三）重自力　今世言教育者，注重發展自力，儒家君子之道亦然。論語言求諸己，言學以致道。大學言慎獨，言誠意。中庸言反求諸身。孟子言知所養，言自得，言自反。凡此進修之方法，皆爲重自力的表見。其根本既固，始能有諸己而後求諸人，無諸己而後非諸人，以人治人，篤于親而民興于仁，推而至于篤恭而天下平，皆修身之效也。皆重自力之效也。

綜前所述，所謂君子也者，雖其涵義各別。要之，不外以道德言與以階級言之兩種。君子之道爲切要之世間法，其進修方法若何，其所表見之態度若何，行動若何，皆足爲後人修德之標準。中國民族所以成爲世界惟一悠久之民族者，皆此君子之道有以維繫之也。惟吾人有當特別注意者兩點：一，以道德言者希望其道德之普及。二，以階級言者希望其階級之化除。

一，君子之道德何以應求普及　儒家對于君子之道，其直接活動之範圍，僅限于士。至于庶民，祇言爲君爲師者，應當教民如何，未嘗言民應當如何，其對于道德，爲被動的；其對于責任，亦爲消極的。除納租稅應徭役而外，別無責任。國家之興亡存廢，不加喜戚于其間。孔子雖言有教無類，雖言自天子以至于庶人，壹是皆以修身爲本，但庶民祇受君子之道之間接薰陶。祇可謂之化，而不成其爲教。因此庶民遂成被動之機械，如草上之風必偃。湯武興則民興仁，桀紂興則民興暴，而成古今一治一亂之局。其直接承受君子之道者，惟士耳。君子之源出于士。士可以出類拔萃而爲成德之君子，亦可飛黃騰達而爲在位之君子。故國家民族之責任，惟士君子負之，庶民無責任之可言。此在古代幼稚民族，即此已足，無待他求。至于今日，人類進化競爭劇烈之世界，僅賴少數士君子負担國家民族之責任，實有未足。必須擴大士君子道德之範圍，及于一切民衆。變間接被動之教化爲直接自動之教育。中國民族方可整個進化，足以應付環境而免于天演之淘汰。

二，君子之階級何以應當化除　士君子三字，與士大夫意義彷彿。數千年相沿不改，變本加厲，儼然在民衆中，成爲特殊階級，徒重士君子之階級，而無君子之道德。士君子愈多，則流品愈雜，游談無根，造亂生事。其所施于社會者，亦唯不事生產，安坐而食，徒爲民病而已。雖然食人階級之庶民，亦可因讀書而進爲士君子階級。士君子階級之子孫，亦可因窮苦不能讀書，而降爲食人階級之庶民。其階級中之分子，本非固定。然一加入士君子階級，便不從事生產，徒爲民病。故教育愈發達，則士君子愈多，生之者愈寡，食之者愈衆，而天下之亂亦愈烈。因是袁枚有士少則天下治之憤語。今之所當改絃更張者，在化除士君子之不生產習慣，減少社會上之寄生蟲。一面人人當受教育，人人當有士君子之德。而另一方面，則人人當有生產之技能。除實際上不暇生產者外，人人皆當從事于生產，人人皆以寄生爲恥。方可改進全民生活，而矯正偏重治者階級之弊。自勞工神聖之說，傳入中國。昔時以士君子階級爲四民之首，通稱士農工商者，今則通稱農工商學，似已澈底矯正矣。然今人所學習者，雖有各別之職業，而以治者階級之生活，最爲優越，一般人之心理與行動，仍集中于治人之一途。相與苟苟營營，以求富貴，欲望既奢，自奉斯厚。凡用體力或精神之勞動，各安本業，以從事於生產者固猶不屑爲之也。故今之所謂知識分子，雖未居治者之地位，而其爲食於人之剝削者，仍如故也。士君子階級之數量，日見其增加，亦仍如故也。國之日貧，其在斯乎；國之多故，亦其在斯乎。

是故君子之道德，中國文化之菁華也。君子之階級，則中國文化之殭石也。銷化其殭石，清除其障礙，然後封建之殘壘可夷，社會之生理相安。發揮其菁華，推廣其範圍，然後全民之進化可期，世界之大同可致。今之君子以發揚中國文化爲職志者，當亦知所從事矣。（完）

請讀

名著新書

會文堂書局經售

書名	册數	價
胡適文選	一册	一元一角
戲劇作法講話	一册	六角五分
應用新聞學	一册	七角
社會經濟發展史	一册	一元
康德的辨証法	一册	四角五分
斐希特的辨証法	一册	三角五分
宗教哲學社會主義	一册	九角
神會和尚遺集	一册	七角五分
科學與人生觀	一册	一元
胡適四十自述	一册	七角
理論與實踐	一册	一元一角
現代情書一二三集	每集	四角五分
紀念碑	一册	五角五分
一千〇一夜	一册	八角
嘗試集	一册	四角五分
農家的草繩	一册	三角五分
致死者	一册	三角
前夜	一册	六角
不如歸	一册	九角五分
我的童年	一册	一元一角

地址永漢北路

電話一五〇七六

修正再版

地方自治法令彙編

林文敷編

年來政府頒布地方自治法規，凡數十種，中經幾度之修正，此外發布命令，關於自治法規之解釋，或對於各縣市自治問題之指示者，亦不下百餘通，檢閱既苦紛繁，憶記尤感不易，援引偶一錯誤，地方糾紛立生，是書搜集法令，自二十年七月起，至本年十月止，擇尤選要，分別編入，誠辦理自治人員不可不備之書。（定價六角）

經售處　財廳前警察雜誌所　永漢路民智書局

廣州永漢北路

廣益書局

廉價部

茲將最近出版新書千餘種　逐週更換　犧牲廉售

標價陳列門市部　歡迎各界翻閱選購

下列各書逐期更換購者注意

治病百法一册　養生秘術一册　家庭衛生一册　婚前衛生一册　婚後衛生一册　男女婚姻衛生寶鑑一册　衛生新書女醫者一册　最新育兒法一册　各病治療催眠術一册　動物催眠術一册　疾病自療常識一册

定價五元　實價二角　定價五元　實價二角　定價五角　實價二角　定價五角　一角五分　定價六角　一角八分　定價一元　實價五角　一元四角　實價七角　定價八角　三角二分　定價八角　二角四分　定價八角　二角四分　定價三角　一角二分

萬病自療驗方一册　藥物學大全一册　中國實用藥物學一册　中國藥物新字典一册　中西醫學滙綜一册　中西滙參醫學圖說四册　女科秘訣大全三册　女科指南一册　精裝足本驗方新編一册　實驗秘本中西良方大全一册　王潛齋醫書五種八册

定價七角　二角八分　一元四角　實價七角　定價三角　一角二分　定價二元　實價一元　一元四角　實價七角　定價一元　實價五角　定價九角　四角五分　定價三角　實價一角　定價一元　實價五角　六角五分　三角二分　定價一元　寄價五角

備有詳細書目　承索即奉　外埠函購　郵費照書目定價加一

歡迎比較選購

北大參茸行

專賣靚參茸

●新上市黃毛鹿茸壯嫩非常●巨擘人參王全市希罕

包退包換　童叟無欺　取價公道　總求實際

北大參茸行不二價

總行中國廣州市光復南路門牌第二號

PAK TAI DRUG STORE

GINSENG & DEERS' HORNS DEALERS

2, KWONG FOOK ROAD, SOUTH.

CANTON, CHINA.

明德週刊

陳維周題

〈明德社主編〉

社址 東山石馬崗中大農學院舊址

投稿諸君注意 本刊自第卅四期起由周鍾嶽先生編輯以後或索回舊稿或投寄新稿請逕函東山石馬崗明德社周鍾嶽先生可也

第卅六期目錄　廿四年十一月十一日

中國先哲論性之流別(上)……李源澄

論君子(續完)……希孟

中國先哲論性之流別(上)

李源澄

吾於此文之先，有當申明者，卽吾文詳於學說之發展，而畧於此問題本身之是非。蓋此本身問題，既賴有實證，並須默識心通，極難得一共同之認可，後之心理學家，諒于此有證明之一日。然其所對專在心性。今茲所述，雖關於心性之問題，而其所對乃在古人對於此問題之說明，於斯二者，不可不審矣。

性善性惡之爭久矣，或者厭苦之不肯道，如歐陽修之所論，誠不能不謂之有見，清代漢學家，多持此態度，故以畢生精力，用之考古，而對於性與天道，則鮮所究心，此蓋惟一之見地，卽循禮守法，而不言幽冥難知之心性。雖然，禮法何自起乎？必曰歷史與與社會環境所造成，歷史與社會環境，皆人為也。人之為此，有主宰而為乎？無主宰而為乎？有主宰也，則其影響所及，當負其責任，再嚴格言之，卽無所影響，亦當負其責任，何也？雖無影響，故有影響之可能也。由是言之，自不能不歸於心性問題，徒語禮法，有流無源，故心性問題，在義理之學，所關極大，欲求古人學說之究竟，於此又焉可以忽視耶？

性字之古義如何，在周秦故書，無確切明白之解釋，白虎通曰：「性者生也」，白虎通雖漢人之言，然以性字從生，與中庸訓「仁者人也，義者宜也」，(誼為仁義本字)一類訓詁相合。告子曰：「生之謂性」，荀子曰：「生之所以然者謂之性」，孟子雖非難告子，與荀子學說亦相反異，然古人言性，實多與告子荀子相同。孟子所以非難告子，意謂其義太寬，故曰：「犬之性猶牛之性，牛之性猶人之性」，孟子專以仁義禮知為性，故其言云爾。書召誥曰：「節性惟日其邁」，左傳子產曰：「小人之性，釁於勇，嗇於禍，以足其性」，晉語云：「膏粱之性難正」，論語子曰：「性相近也，習相遠也」，凡此之類，以見世意義釋之，皆是質樸性情之意，故用性字可，用情字亦可，此乃由於心性問題，自春秋始起，並未格嚴，故周秦古書心性兩字之用法，常以心長知覺，性長生質，情字則或混於心，或混於性，且不僅周秦時如此，卽在後代，凡非專辦心性之作，其用字亦每有含混之處，蓋中國文詞本不甚嚴密也。

心性問題，自孔子提出以為禮義之根據，至孟子始擴大之。「吾於所著諸子概論與評胡適說儒皆詳言之，今不具論。」而人以生質為性，孟子乃在其中專指一部為性，孟子曰：「口之于味也，耳之於聲也，目之於色也，鼻之於臭也，四肢之於安佚也，性也有命焉，君子不謂性也，仁之於父子也，義之於君臣也，禮之於賓主也，智之於賢者也，聖人之於天道也，命也有性焉，君子不謂命也。」前者孟子所謂「養其小體」也，後者孟子所謂「養其大體」也，至於「君子不謂」云者，當然經過深思熟慮，故孟子云：「耳目之官不思而蔽於物，物交物則引之而已，心之官則思，思則得之，不思則不得也，此天之所以與我者，先立乎其大者，則其小者不能奪也。」試問人之生也，如何蔽於物，物又如何能蔽之，浮雲蔽日，固然雲散而後日顯，然浮雲之來，必有所自，天下有無緣而生者乎？不能一見卽得，不可謂良知良能，但終能顯現，不謂之固有又不可，此在孟子學說上是極困難之問題，而孟子一生亦就在「先立其大者」上用功。然孟子之言性善，謂仁義禮知為性，聲色貨利不謂之性，固然是上承孔子，而加以擴張，卽其理論根據，亦出於孔子「性相近也，習相遠也」之言，故孟子曰：「聖人與我同類者」，並且以易牙之於味，師曠之於聲，以為證明。不過孟子既可以聖人立性善根據，荀卿當然亦可以桀紂立性惡根據，無怪其紛紛莫定也。

孟子雖然將性之範圍縮小，專以仁義禮知為性，但孟子於「心」「性」「情」「命」「才」諸詞，則未與之明確之界限，就其文詞可以推見者(一)以知覺為心，曰：「惻隱之心，羞惡之心，辭讓之心，是非之心。」(二)以仁義禮知為性，曰：「仁義禮智，我固有之也」。(三)以質稟為才，曰：「若夫為不善，非才之罪也」。(四)性情無別，曰：「乃若其情，則可以為善也，乃所謂善也」。(五)以遭遇為命，曰：「莫之致而致者命也」。孟子中又有所謂「志」與「氣」者，以見在常用之言表之，「志」卽「意志」，「氣」卽「氣魄」，二者若卽若離，故孟子曰：「志壹則動氣，氣壹則動志」。

荀子論性，出於道經之二元論，故其書引道經曰：「人心之危，道心之微，」道經諒無主名，故道經稱之，道家乃漢初之名詞，故引道家言，亦不稱道經也。觀其思想，不能在孟子之前，或與孟子書所引或曰：「有性善有性不善」之學說相類。荀子之言惡性，乃對孟子之性善而發，其本來面目，仍然是道經之主張，故曰：「義與利，人之所兩有也。」至其名詞之界說，則較孟子更為明確，正名篇曰：「生之所以然者謂之「性」，性之和(此生字依王先謙說改)所生精合感應不事而自然者謂之「性」，性之好惡喜怒哀樂謂之「情」，節遇之謂「命」，「心」有徵知，徵知則緣耳而知聲可也，緣目而知形可也。」性惡篇曰：「凡性者天之就也，不可學，不可事。」孟荀異點，於此可見，荀子以「生之所以然為性」，「生之不事而自然為性」，其所謂性，卽是與生俱來之本質，與孟子之專以仁義禮智為性殊矣。孟子於性與情，無所區別，荀子則以「性為情之質」，「好惡喜怒哀樂為情」，由情以見性，情固非性也，離情則無性也。「欲」之一字，在老莊與孟子書中，雖未明言其惡，在性善論中，實衆惡之媒，孟子曰：「物交物則引之而已矣」，在彼則為引之，在此則為可欲，故「欲」字以不善之意為多，老子曰：「不見可欲，使民心不亂」，莊子曰：「嗜欲深者天機淺」，孟子曰：「養心莫善於寡欲」，皆惡欲之詞。但荀卿則於此認為不足輕重，正名篇曰：「凡語治而待去「欲」者無以道「欲」而困於有「欲」者也」，非必荀子之能力超於老莊孟子，其所操之方法異也，荀子之學，由外束內，卽內部不清，亦無大害，老莊孟子，由內發外，內部不清，其影響則無窮也。

樂記云：「人生而靜，天之性也，感於物而動，性之欲也，物至知知，然後好惡形焉，好惡無節於內，知誘於外，不能反躬，天理滅矣。夫物之感人無窮，而人之好惡無節，則是物至而人化物也，人化物也者，滅天理而窮人欲也」。樂記之言，本於荀子，荀子以「好惡喜怒哀樂為情，生之所以然為性，」以情見性，故此言「人生而靜天之性也，」卽性不可見，惟情以顯之之意。「性之欲也」之欲，卽情欲之欲，節者何，以禮為節，有節無節，卽有禮無禮，此與天理人欲對舉，本於莊子嗜欲深者天機淺之言。其所以不純為荀子學說者，荀子於欲視為無足重輕，此則有取於莊孟之學說，故視人欲為罪惡，一則曰：「滅天理窮人欲，」再則曰：「以欲忘道，」故與荀殊也。然欲亦未可盡非。如「性之欲也」之欲，則兼善惡言。中庸曰：「喜怒哀樂之未發謂之中，發而皆中節謂之和」，中庸之「發」卽樂記之「感於物而動」，故二書皆重於有節無節，從有節無節言，則人欲不盡可非，惟樂記受老莊孟子學說影響，又以人欲為惡，此不可不知也。

漢書董仲舒傳曰：「人欲之謂情」，春秋繁露深察名號篇曰：「栣衆惡於內，弗使得發於外者，心也，故心之為名栣也，人之受氣苟無惡者，心何栣哉。」春秋繁露王道通三篇曰：「陽氣暖而陰氣寒，陽氣予而陰氣奪，陽氣仁而陰氣戾，陽氣寬而陰氣急，陽氣愛而陰氣惡，陽氣生而陰氣殺。」論衡本性篇引董生之言曰：「立天之大經，一陰一陽，人之大經，一情一性，性生於陽，情生於陰，陰氣鄙，陽氣仁。」夫性情在孟子不分，荀子以「性為情質，」「好惡喜怒哀樂為情，」其言性情雖不同，離情於何見性，孟子言性善，而於惡之來源，則曰蔽於物，荀子乃主張人心道心二元論者，故未嘗以性情別善惡也。易曰：「天之道，曰陰曰陽，立地之道，曰柔與剛，立人之道，曰仁與義」。陰陽剛立柔仁義。不過表道之兩面，本無善惡之意，董仲舒以陰陽配性情，已為不倫，況以性為仁情為貪乎？蓋性待情顯，情性不可分離也。中庸正義引賀瑒曰：「性之與情，猶波之與水，靜時是水，動時是波，靜時是性，動時是情，」甚得荀子與樂記之意，董仲舒所謂「情」，與孟莊所謂「欲」相類，故以情為惡。淮南子曰：「喜怒者道之邪也，憂悲者德之失也，好憎者心之過也，性之所感，由靜生動，動則違性，故曰，情出於性，而情違性也」。又云：「人之性無邪，久湛於俗則易，易而忘本，合於若性，」河水欲清，沙石濊之，人性欲平，嗜欲害之」。又云：「不以人滑天，不以欲亂情」，其言亦本於孟莊，惟言情欲頗有相混之處。如云「情出於性，而情違性」，之類是也。

本刊稿約

一、本刊以提倡道德闡揚國粹並介紹外國倫理學說為主旨每星期一日出版如承惠稿極為歡迎

一、稿費每千字二元至四元約在每下一月之中旬發給

一、來稿篇幅請勿過長以八千字以下之稿最為合適

一、來稿請繕寫清楚字跡潦草難於認識者雖佳不錄

一、來稿如何圈點悉聽作者自便

一、來稿無論長短概不退還

一、來稿請書明民國日報編輯部轉明德週刊收

商務印書館發售

預約特價書

書名	冊數	定價	預約價或特價	郵費	截止期
四部叢刊三編	五百冊		預約一百五十元	九元	十二月底
小學生分年補充讀本	六百冊	六十元	預約三十元(另訂分購辦法十二項)	五元	十一月底
最新化學工業大全	十五冊	三十六元	預約十八元(另訂分期交款辦法)	三元九角	二十五年一月底
實用法律叢書	二十冊	十二元	預約六元	郵費免收	十二月底
考察歐美交通報告	一冊	十五元	特價十一元	單純五角	十二月底
中國經濟年鑑 二十四年續編	三冊	十四元	特價九元	七角	十二月底
財政年鑑	二冊	十元	特價六元五角	五角	十二月底
民衆基本叢書 第一集第一組	八十冊	一元五角	約價一元	一角五分	十二月底
王雲五小字彙	一冊	三角五分	特價二角	二分半	十一月底
雙解實用英漢字典	一冊	二元五角	特價二元	七分半	十一月底
實用商業辭典	一冊	三元	特價二元	一角五分	十二月底

星期標準書

星期標準書第一種 **讀書指導** 第一輯 李伯嘉編 半價二角五分

星期標準書第二種 **科學概論** 王星拱編 半價一元二角

星期標準書第三種 **世界傾銷問題** 劉秉麟 潘源來 合編 半價三角

環球書局

廣州惠愛東路永漢公園對面

百家批註 新式標點

大字綱鑑易知錄

精裝分上下兩巨冊

平裝共分十六冊

平裝每部特價毫洋壹元六角

精裝每部特價毫洋壹元九角五分

鼎革以還之重要文獻

發售預約

飲冰室合集

研究歷史·文學·佛學及近代史實所必讀！

梁任公(啓超)先生的學問文章，海內早有定評。現在五十歲以下的人的文章思想，大多數受梁先生的影響。而先生生平努力著作，方面極廣，於歷史、文學、佛學，尤有精深獨到的研究。此合集係先生介弟啓雄、女公子思順、姪公子廷燦等搜錄校對，由先生摯友林宰平(志鈞)先生主持編輯，經五六年之久，始克殺青。大致以編年為主，搜集已印未印諸作，分兩大類：甲類文集，附詩、詞、題跋、壽序、祭文、墓誌等；乙類專著，附門人筆記若干種，各以時代先後為次。專著中又各自為類，而第其年次，前印各集，年次有疏舛者，亦均詳加訂正，藉可窺見作者思想之發展，及三十年來政局與學術界轉變之跡。全書共七百七十餘萬言，無論就量或就質而言，均可謂空前所未有，且其中頗多從未刊行之著作，尤為名貴難得。

●預約簡章●

合集分兩大類 甲·文集 乙·專集

用厚報紙精印六開本

文集約二千四百餘葉

專集約二千四百餘葉

並裝精訂十六冊

並裝精訂二十四冊

兩共四十冊

定價四十元

預約只售二十元

掛號郵寄費一元一角

預約本年底止

分兩次出書

第一期文集廿五年一月底

第二期專集廿五年五月底

◆印有樣本 如承索閱 當卽奉贈◆

中華書局印行

(乙376)

廿三年度 市小學生體格檢驗
受檢驗者四萬一千四百餘名 疾病者佔二萬三千八百餘名

市立各小學校、學生體格檢驗、自民國十六年起、由教育局函請衛生局指定醫員醫助負責辦理、計辦理至今已歷九年、其所得成績、查閱逐年圖表所載、內覺有相當之進步、然檢驗體格之目的、在維護及增進學童之健康、是以學童身體上之缺點、亟應設法補救及矯正、茲將二十三年度檢驗體格經過情形探錄如下、

◇一檢驗統計一◇

計本市受檢驗之小學校、有十九五間、另幼稚園一間、勞工小學校一間、共九十八間、學生人數、男女合計四萬一千四百餘名、（本市中學校及各職業學校因有校醫增設、故學生體格檢驗、由該校校醫負責、至該校每年秋季招生入學試驗、始由衛生局派出醫員、到該校代爲檢驗新生體格、合併說明）其中患有各種疾病者、占二萬三千八百餘名、所餘健全者、不過一萬七千五百餘名而已、然所患各種疾病之學生、以何類病症爲最普遍及最多、現畧誌之于後、

◇一所患疾病一◇

（一）齲蝕症（即蛀牙）共一萬四千五百餘名、百分比、計占百份之十一、（二）肉砂眼症、共五千一百餘名、百份比、計占百份之二十一、（三）喉核肥大及增殖症共一千二百餘名、百份比、計占百份之五、（四）近視症共七百五十餘名、百份比、計占百份之三、（五）皮膚症內包含有濕疹癬疥瘡皮炎四類、共五百八十餘名、百份比、計占百份之二、（六）耳病、內包含中耳膿炎症及外耳炎症二類、共三百六十餘名、百份比計占百份之零八、（七）心病及肺病、如患氣管炎及心雙瓣門閉鎖不全病、共二百三十餘名、百份比、計占百份之零七、（八）消化系統病、及營養不良病、共約有百名、百份比計占百份之零二、（九）外科疾病如瘡、鼻泗膜炎、鼻骨變大及唇缺、口角痰顎缺、喉砂、與腮腺炎等病、共六百三十餘名、百份比、計占百分之二、

◇一今後改進一◇

綜上以觀、可見本市學童健康狀況、缺點甚多、揆其原因、殆由市民衛生常識幼稚、各學生家長對於兒童之保健、漫不注意、而教育當局及學校當局又因經濟關係、致學校衛生無從長足進展、至衛生局主管市衛生行政、對於學校衛生本無直接指揮及主辦之權、惟學童在學校內爲學生、在市區亦爲市民、如學校衛生優良、則市民健康亦隨之進展、是以對於學校衛生自不容漠視、現聞衛生局與教育局正從事積極推進之計劃、將來呈准市府、自可體察經濟狀况努力進行、

省民教館籌備 總理誕辰紀念
明晚舉行紀念大會

省立民衆教育館以明（十二）日爲總理誕辰紀念、爲熱烈慶祝起見、特定明晚七時在該館禮堂召集各界民衆舉行紀念大會、散會後、舉行各種遊藝、以資助興、又該館藝術委員會亦定明午舉行各委員作品展覽、參加展覽各委員、昨已將作品交會陳列、又該館兒童協會以市立民教館於總理誕辰紀念日下午七時舉行兒童提燈大巡行、該會已定是晚派出會員參加、

總理誕辰紀念 兒童提燈巡行
公私小學生均參加 擬定巡行須知及秩序

廣州市立民衆教育館舉辦之兒童慶祝總理誕辰提燈大會、籌備大致就緒、茲將其各團體各小學校參加提燈會集合須知、暨巡行秩序、併錄如下、

巡行須知 1•貴校（或團體）編入第〇大隊第〇分隊、第〇方、2•集合地點在中山紀念堂、3•各參加團體無論編入何隊、均須在蓮塘路尾紀念堂後便馬路入、照編定集合地點集中、4•各團體到集合地點時、即須由該團體領隊向各該大隊長報告、（大隊長手執令旗以資識別）5•各隊集合時、照六路中隊排列一律面向南、6•聞鳴炮時即準備依照排列隊形向中山紀念堂正門出發、7•凡各團體在隊伍發生臨時事故、須通知各大隊長、可即着知行或市一中單車通訊隊、負責代爲通知、8•各大隊中團體、在進行間、歌唱兒童年歌時、須受大隊長之指揮、並規定每一大隊之團體唱畢後、第二大隊之團體繼續依次輪唱、

巡行秩序 （一）前導（公安局督察常單車隊、憲兵單車隊、童子軍單車隊、）（二）牌燈（市民教館）（三）市府銀樂隊、（四）總領隊、市教育局長陸幼剛、副領隊市黨部指導員楊偉績、（五）第一大隊長王明輿、1•市一中、2•市一小、3•市三小、4•市四小、5•市六小、6•市七小、7•市十小、8•市十三小、9•市十四小、10市十五小、11市十七小、12市十八小、13市二十一小、14市二二小、15市二四小、16市二六小、17市二七小、18市二八小、19市二九小、20市三一小、21市三三小、22市三四小、23市四十小、24市四一小、25市四二小、26市四五小、27市四六小、28市四七小、29市五一小、（六）總部銀樂隊、（七）第二大隊長黃承鑣、1•市二中、2•市二小、3•市五小、4•市八小、5•市九小、6•市十一小、7•市十二小、8•市十六小、9•市十九小、10市廿小、11市二三小、12市二五小、13市三十小、14市三二小、15市三五小、16市三六小、17市三九小、18市四八小、19市四九小、20市五三小、21市五八小、22市五九小、23市六十小、24市六十九小、25市七一小、26市七三小、（八）孤兒院樂隊、（九）第三大隊長余毓雲、1•市三職、2•市七四小、3•市七五小、4•市七六小、5•市七七小、6•市七八小、7•市七九小、8•市八二小、9•市八三小、10市八四小、11市八五小、12市八六小、13市八九小、14市九十小、15市九三小、16市一勞小、17私立光志、18省民教館兒童協會、19私立實用、20私立進德、21私立明達、22國術社兒童班、23市八十小、（十）公安局樂隊、（十一）第四大隊長葉爲東、1•知行中學、2•市五十小、3•市五二小、4•市五四小、5•市五五小、6•市五六小、7•市五七小、8•市六一小、9•市六二小、10市六三小、11市六四小、12市六六小、13市六十六小、14市六七小、15市七十小、16市七二小、17市八一小、18市八七小、19市九一小、20市九二小、21努力附小、22私立瀚幅、23私立大同、24私立越秀、25私立鵬程、26私立光東、27私立新光、28市四四小、

南洋英屬舉行 七州府華校會考
星洲報名者共廿一校

英殖民地政府教育廳發起之七州府華校總會考訂期十二月二三兩日分別在星、檳、怡、吉、及太平、馬六甲等地舉行、新加坡月前經由華文副提學司魏氏發出徵考通告及會考章程、該處男女華校已正式具表報名加入者、共廿一單位、學生人數多至二百六十名、茲將該校名錄之如下、崇本女校、靜方女校、端蒙學校、華僑學校、光洋小學、聖嬰男校、中華女校、應新學校、崇正學校、啓發學校、南洋學校、丁商學校、丹詔學校、養正學校、南華女校、道南學校、民正學校、崇福女校、育英學校、建華學校、星活幼稚園、查星加波華校、受該地政府津貼者、共計大間、此次報名者達八間、計有崇本、靜方、聖嬰男校、中華女校、崇正學校、南洋平民學校、南華女校、建華學校、尙有合羣義校、及聖嬰女校 則以本季末有高小六年級、是以不參加、會考各科、將由教育部出題、國語、數學、及史地、由怡保視學官吳龢鵬、吉隆坡梁長齡、檳城、李之華、及新加坡陳翼經等担任出題、至英文、則由三州府提學司魏堅士氏負責、考卷並由上述諸人評閱云、

防城農職校近訊
稻蔗改良試驗已有成績

防城縣立農科職業學校、自今春得南區綏靖公署周委員及陳縣長先後撥欵開辦農場後、即銳意於農作之改良、以冀農業上有所貢獻、屢將各種農作改良試驗結果、成績均佳、其中以稻作試驗及蔗作試驗、成績尤著、茲分誌如次、（一）稻作試驗、早稻品種比較試驗、結果、外來中大東莞白、白穀糯成績最佳、與該地收成最富之早造赤米早比較、東莞白增收百分之四十、白穀糯增加百分之三十、純種中山一號、靈山粘、晚白粘等、與該地黃粘比較、亦甚良好、（二）蔗作試驗、以中大農場之爪哇二八七八、二七二五及檀香山等改良蔗種與該大蔗作品種比較試驗、現在雖未至收穫時期、然外種大約比本地種逾倍、高逾三尺、將來收穫當有成績、

中等學校新生 證明書須繳教廳
一以資考核一

教育廳昨分令各中等以上學校云、查中等學校學生入學資格中等學校各規程中已明白規定、各校自應遵照辦理、惟查各校歷年呈報新生一覽表所塡註、畢業各生均未附繳証明文件核備、以致學生學歷是否確實、殊難查考、茲定自二十四年度下學期起、所有各中學校呈報新生一覽表時、除照章取錄之同等學歷學生應在備考欄內詳細註明外、必須附繳表列畢業生畢業証書或畢業會考証明書、以資考核云、

恩平縣小學調查
公私小學二百六十四所 學生一萬二千四百餘人

恩平縣公私立小學頗衆、茲探得該縣初等教育最近統計、縣立小學一校、（第一區）私立完全小學三校、私立初小四十二校、（第二區）私立完全小學三校、私立初小六校、（第三區）區鄉立小學各一校、私立完全小學二十一校、私立初小三十三校、（第四區）私立完全小學十七校、私立初小三十校、（第五區）私立完全小學廿三校、私立初小三十六校、（第六區）私立完全小學七校、私立初小五校、（第七區）私立初小五校、（第八區）私立完全小學三校、私立初小六校、（第九區）鄉立小學、私立全完小學、私立初小各一校、共三校、（第十區）區立小學私立完全小學、私立初小各一校、共三校、（第十一區）區鄉立小學各一校、私立完全小學五校、私立初小二校、（第十二區）區立小學一校、私立完全小學二校、私立初小二校、全縣公立小學八校、私立完全小學七八校、私立初級小學一六九校、統計學生九四六班、共一二四六四人、職教員共二二一人、經費歲出二〇三一七〇元、（說明）以上私立學校、以學校或校董會經政府核准立案者爲限、

香江中學 旅行團來省參觀

中山大學教授及畢業生、在香港九龍深水埗主辦之香江中學、管教頗稱完善、最近該校爲增進學生見聞起見、特乘香港公共假期之便、由訓育主任何澤宏率領中學部一部份學生來省參觀、并往從化溫泉旅行、行期約共二天、見聞經已抵步、暫寓於文明路中山大學舊校址、

教育簡訊

□庚戌中學童軍於本月一三兩日在石牌舉行秋季露營、實習旗語、方位、炊事等科、並舉行野戰遊戲、

□遠東中學昨（十）日舉行成績展覽會、一連兩天、下午二時開始、體育表演、今（十一）日下午一時在校舉行成立五週年紀念大會、是晚七時半由該校活劇團公演名劇「巡按」「助慶」、

□省立民衆教育館所組之從化溫泉旅行團、團員十餘人、昨（十）日上午七時出發、到溫泉後、遊覽名勝、直至二時許始乘車返市

廣東 **省營產物經理處零沽處開幕** 廣告

本處現爲便利顧客起見。。在本市永漢南路設立零沽處。。定於十一月十日開幕。。發售廣東紡織廠出產・絲綢綢緞・呢絨・棉蔴布疋・毛冷・毛毡・花紗・各品。。兼售省營各工廠出產貨物。。價廉質美。。各界諸君。。請用國貨。。

零沽處址本市永漢南路一百五十二號 ▲電話一六〇二〇

第一輯 五十種 **中國文學珍本叢書** 預約最後五天 本月十五日截止

本叢書第八部 **譚友夏合集** 譚元春著 阿英校點

譚元春所著書，以明刊譚友夏合集二十三卷本爲最完備，惟流傳已不多，至遺集詩文一卷，尤爲難得，阿英先生家藏有此書全部，惟缺遺集中之「文」的部份，本公司特請沈啓无先生在北平代爲補抄齊全，以公同好。

零售：普及本五角 特印本七角

上海雜誌無限公司 廣州支店 永漢北路二三九號 電話一一七四五號

廣州市槳欄路西榮巷 **萬元堂** ・茸參莊・ 破格大減價

△參茸九折 △十大補品 買一送一 另有隨贈

新到大帮（關東鹿茸）（琿春鹿尾）（野山抄參）（花旗洋參） 著名鮮靚。。茸片。。茸末。。 減至國歷十一月十五日止

首創十大補品

生晒人參精 大樽十元 小樽五元 試庄一元
調經姊妹丹 每盒一元正
野山人參膏 大盅五元正 小盅二元半
强種大補酒 一斤庄十元 半斤庄五元 四兩庄二元半
參茸鹿尾羓膠 每盅五元
强種大補丸 每盒一元正
參茸三鞭鹿尾羓酒 一斤庄五元 半斤庄二元半
人參毛鷄酒 一斤庄三元 半斤庄一元半
强腦壯腎丸 每盒一元正
參茸衛生酒 一斤庄一元 半斤庄五毫

●國醫潘杏初先生新編 **標準藥性大字典** ▲再版出書▼

天下決無沒藥醫救的病 世間必有對症治病的藥

用藥得當 雖以砒霜巴豆 不難起死回生！
用藥不當 雖進茯苓甘艸 亦能致人於死！

所以醫者臨診，處方開藥，最宜慎重；苟一味之誤，而致殺人生命者，可不懼耶？[illegible]

題簽 居正 王西神 朱大可
題字 潘公展 惲鐵樵 王仲奇 陸淵雷 姚若琴 劉左同 單養和 費子勤 顧明 秦伯未
題序 陸伯聲 劉鐵冷

用科學方法加以整理 編者參閱中西關於研究醫藥的典籍四十餘種 擷精取粹，成此鉅著！ 其他醫書藥典，決無此書之詳備 並且決無此書之切合實用！ 以備此一書；不需再讀其他醫書藥典 [illegible]

◆是病家醫病進藥的看護！
◆是醫師處方用藥的南針！

特價 全書共計大百餘面 洋洋一百萬言 精裝布面一巨册 平裝紙面極厚一巨册 原價三元特價一元三角 特價一元 附贈五彩藥物標本圖四百幀 美術仿古書匣一具 國內郵費加一角 國外分郵費另加

廣州總經售者永漢北路 商務印書館 林記書店 共和書局 錦章書局

注意研究中國問題者不可不讀 **中國問題之綜合的研究** 黄尊生先生著

此書作者本悲天憫人之心。費六七年之光陰寫成之。凡二十餘萬言。立論正大。持旨高遠。對於中國之已往現在及將來。均有明確之指示。其所論述。縱橫上下。包羅萬有。範圍至爲廣博。吳稚暉先生對於此書。備極推許。稱其爲近十年來之一部傑作。蔡孑民先生介紹此書。則比之於一個醫國的藥方。其與人書。極稱此書爲體大思精之作。又稱此書爲『奇書。』又謂『黃君作此。完全出於愛中國愛人類之熱誠』。則其價値可想。

總經售 廣州兒童書局 店址永漢北路五十一號

新醫之診斷法(二)

二、客觀的診斷法，醫者以觀察及實驗之所得，而行診斷之法也。

(一)體格檢驗

(甲)視診　憑目力之所及，吾人可立知病者之發育及營養情形。其他如腫瘤之存在，發炎之情勢，潰爛之程度，以及其他類似之事，無不可由此而知。故精於此者雖些許之變化，亦可一目瞭然。此名醫歐思樂之所以三致意於此，以詔其弟子也。

(乙)觸診　藉助於手之感覺吾人可知某物之硬度，遊動性，以及壓痛等；如卜疳之爲硬性或軟性，瘤之游動或固定，瘡瘍之已否成膿，均可由此而知。至於按脈以測病情，則更爲醫者普遍之習慣，而由此所得之消息，亦每足以令人滿意者。普通人每以新醫診病不注意按脈，其實新醫之於脈，其速度，其容量，其張力，其管壁之硬軟，無一無不注意及之。櫂手之不足憑也，又製爲精密之器以測之。血壓表電流測心器，即其選也。

(丙)扣診　此乃藉助於手指所爲者；而其原理則爲物理的。蓋實物與虛物，於其擊敲之後，其所發之音響，極不相同。所謂虛實，視其所含之空氣而定；空氣無或少，則發實聲；漸多則漸成虛響。準此原理，吾人每能測知肺之有無空腔或結實，胸肺之以，腹腔之內，是否有液。此外吾人又可藉輕擊間測某部反射作用之存在與否，此則扣診中之屬於機械作用者。

(丁)聽診　此不獨辨其話語之聲音，且進而窺其內部器官之變化，吾人之爲此，乃藉助於聽診器，聽診器一收音器也。一端置於所欲聽之部，一端置於醫者之兩耳中，中則以橡皮管連之。肺部聲音如何，心部聲音如何，均可藉此而知。惟無空氣或液體激盪之部，則聽之無所得。是故頭部四肢等處，聽診器無以施其技也。常見自命爲知醫之流，每置聽診器於病人之頭部臂部而傲然言於病人曰，頭部如何，臂部如何，吁！自欺欺人，亦何可憐之甚哉。(未完)

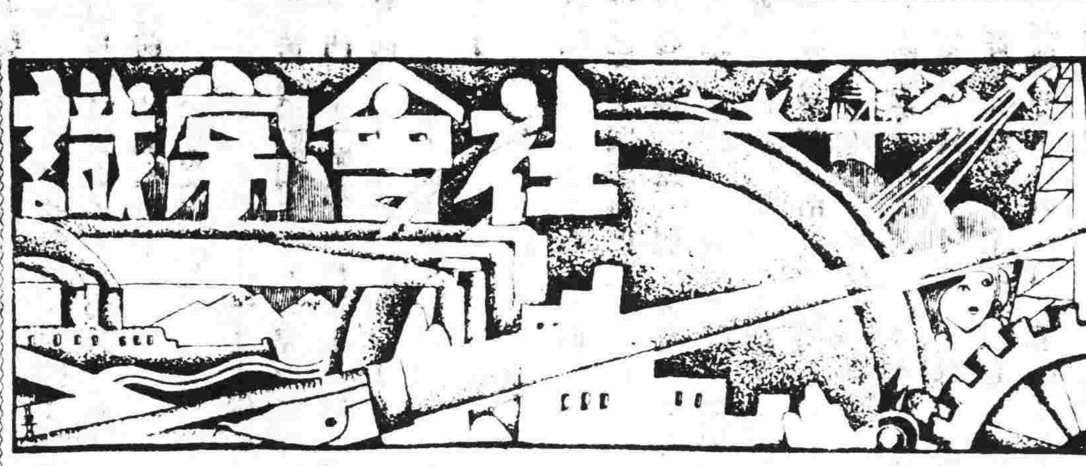

稿約

(一)凡關于家庭中之教育，衛生，經濟，工業，烹飪及其他社會上所需要之智識之短篇撰述，皆所歡迎。

(二)來稿須繕明本人姓名，地址，及蓋私章于稿末，如不蓋章作却酬論。

(三)來稿如非抄襲，一經發刊，月終略致薄酬。

(四)來稿登載與否，概不發還，請勿付郵資。

(五)來稿封面請書明「民國日報編輯部社會常識欄」收。

小點心

自製餅乾

自製餅乾這種食品，其味香脆異常，而形式美觀；用之款待賓客，而最經濟而美好的物品！現將它的製法，寫在下面：

(甲)器具的預備

(一)鍋爐各一只

(這是烘自製餅乾用的)

(二)用洋鐵做幾個圈，或用小酒杯代替亦可(這是刻製餅乾的胚子用的)

(三)磁罐子一只

(這是裝餅乾用的)

(四)趕槌一只(這是趕餅乾麵用的)

(乙)材料的準備

(一)白糖二斤

(二)麵粉三斤

(三)葷油數斤(拿它拌麵　以稠厚合宜爲限)

(五)鷄蛋二枚(拿它調和後候用)

烘法

(一)拿麵油糖蛋，四樣東西，拌在一起，使成胚子，然後另用麵粉攤在桌上(就是麵板上)將餅乾胚子，趕成薄片，用鐵做的圈，或用小酒杯子，刻成各樣餅乾，使行第二手續。

(二)拿做好的餅乾胚子，攤在鍋上，用微火慢慢烘製；等它兩面都黃了，就鏟起來，等它涼冷，再收藏罐中，以備食之。

世界珍聞

蝗蟲背上字　顯示世界戰爭將發作

美西戰爭及大戰皆有此兆　美國老軍人之奇怪的發見

據現爲當地寓公之美西戰爭老軍人愛德華毛利司氏之佰料，世界大戰不久即將爆發，其所持理由爲當地農村中近忽發見蝗蟲，其背上皆顯有天然生成之英文"W"字母，即爲「戰爭」(War)一字之縮寫。氏謂曾於美西戰爭與歐戰之前，均曾見蝗蟲背上有同樣之顯現。又謂倘僅有一個"W"字，尚不甚惡，不幸在字形之下有一小圈，此乃表示戰爭將編及全世界云。

啓事

本欄十月份稿費，已已結算清楚，即希惠稿諸君，於每晚七時至九時，携章駕臨本社經理部支領，爲盼！

科學講話

花的習性

幾乎所有的花都有向光性，就好像它們愛光似的。假若你注意一下靠近窗戶的花就能看到這種情形。只要是花盆允許它們總站在一個固定的地方，它們一定要躬首向光，如果你把窗前的花盆，每天轉動一下，當它開花的時候，一定不會開在一邊的，它將周圍都要開出美麗的花來。

有一些花到了晚上就把花瓣合閉起來，就好像它們睡了似的；但在早晨就又開放了。荷花就是這種情形。

一天傍晚我從荷池裏折了一隻荷花，它已經把花瓣合並了，我把它插在瓶裏，第二天早晨，當我再向它看時，忽從裏邊飛出了一隻蜂一下，一隻蜜蜂！當時我很奇怪，但後來我才想起來，那蜂當昨天晚上被荷花包攏在裡邊的，也許是牠工作了一天，所以牠就在花瓣裏睡着了。

小雛菊也是這一類的花，每到晚上它就合攏在一起，像個小球似的；但在次日的早晨它仍舊開的很美麗。正像詩人所說的，「一個金色小球在一只銀色的花冠裏」。這的確是很美麗，在青碧的草上，在光亮的陽光中，閃耀着許多金黃色的小雛菊。

因爲這種花一到了黎明就睜着了眼睛，所以西洋人叫它做 Day's eye，但到後來就變成 Daisy這個字。

金色的蒲公英的小花，每天晚間也是要關閉的；並且是合的那麼緊，在它那件綠色的外套裏，就好像一個永不張開的幼芽。在極熱陽光中，蒲公英花也是要閉上的，這是因爲它要避免它的早衰。

有些花在晚間就垂了頭，好像在打盹；但到了早晨它們就又抬起頭來，對着日光表示歡迎，有些花在一定的時候開放，例如連馨花，茉莉花，夜來香都是在晚間開放的。

春，夏，秋這幾季，都有花繼續的開放，它們各自有自己的季節，每年都在一定的時候開花。

血蛇惡癖救星

獅標　那必敵血毒片

此藥行銷各埠十餘年治愈登報稱頌者指不勝屈無論血毒血蛇惡癖見有痕纍紅痂面熱耳紅皮肉浮腫虫行蟻咬毛髮易脫等狀花柳瘡疔各種毒症及皮膚痛痒均掃滅無遺

大瓶七元　小瓶四元

十八甫普戰　永漢北老威　太平南良濟　大新公司　先施公司　十七甫仁壽代售　一德路任永維醫所發行

法國里昂大學外科專門　巴黎大學花柳皮膚專科

太平南路卅號　電話一五一一二

醫師李同仁　女醫李達權

心存濟世不論醫費保証斷根超於一切

針射紫光赤光透熱電療　毒症一切

用眞空器治療發育不全　整日候教星期照常

豐寧路西瓜園　何可醫師

法國新法診驗痲瘋　專家皮膚花柳專科

特效調經水　婦女　每樽一元九六毫　主治閉經婦科

腦病頭痛頭暈善忘得救

妹染沉重腦病致頭痛頭暈記憶退減工作疲倦失眠耳鳴心跳氣喘憂鬱易怒驚慌疑後得前受治愈者何君介紹太平北路二二一號狀元坊對面腦病專家袁國華西醫師用最新發明特效藥治愈斷根廉而實效袁醫師時間九點至五點星期照常　李有珍敬頌

敬謝外科瘡科專家郭友誠大醫師手術精細去我醜疤還我本來面目

弟不幸頭面部內生瘡遺留疤痕形容醜陋交際上甚感不雅蒙郭大醫師施以手術修補僅五日乃還我本來面目且施術時絕無絲毫痛苦術後行動工作飲食一如常日先生外科手術之獨到不愧爲專門名醫也郭醫師去年出國考察將醫務交郭李醫師代理現已回粵照常親行診療：臭狐斷根手術，補崩缺，內消頸瘻，瘡癒，癧疽，痔瘺，瘤，瘍，癬癩皮膚暗瘡雜症，閉尿，砂淋，蠱脹，疝等手術，醫所在一德路石室前六二三號群隆號　朱俊超敬頌

歷任國立大學教授　德國醫學博士　黃慰民　全科醫師專門眼科

本醫所最近設備有優良之德國哈腦太陽燈及電療機各科治療機械方法及特效針射藥品均備統治各科病症醫療各費手術割症一律從廉收費

門診每日上午八時至下午六時診金一元

(醫務所)

肺病早期診斷治療專家

唐太平醫師肺病診療所肺結核研究所啓事

本醫師向承父業專醫肺病已六載爲求學問深廣計特往環球考察經歷歐美諸國德英法美日與瑞士等專門研究肺病診療方法及考察各國肺病院之成績曾在德國柏林醫科大學肺科教授埃士拿EISNER專研醫理又在英國布朗頓肺病院BRONPTON實習治肺手術均領証書歸國後增設結核研究所以應檢查細菌及動物試驗并備新式診療儀器照常應診此啓(診療所)下九甫　研究所光雅里　時間　診症上午九時至一時　X光照肺下午二時以後

太平南路　許修五大醫師

△主治▽　外科割症　婦科白帶　神經衰弱　各期花柳　久不受孕　小腸氣痛　皮膚疥癩　小兒各科　留產　留醫

本所主任許修五大醫師行世已二十年對於外科割症手術久已名著社會現爲優待學生工人及各界起見凡到診所治療者一律贈送許醫師手著「診餘漫談」一本是書原價一元內容豐富閱後增廣識見不少到診者新注意焉　治療所西濠口新亞酒店對面　△電話壹三壹〇四▽

仙草園　頑皮葯精

主治　癬癩瘡癤鱗粒油蟧　凍瘡暗瘡足趾痕爛

各埠葯房均有代售

三大特點

(一)葯力潛透皮裡將病菌撲滅淨盡永無復發之虞其葯力之迅速雖搽後或被揩去仍不失其效力

(二)搽于患處絕無痛苦而痕痒自止

(三)癒後不留瘢痕黑影蓋本品具有溶解色素脫除污脂的能力也

總經理廣州揚巷永艷色內大興行

△劉漢貞女醫師(婦科專家)

專醫難孕婦女

婦人一切暗病如宮位不正宮口狹窄宮內膜炎花柳白帶經多經少經痛產前產後胎前各症

醫所一德西路球興藥行內　電話一六九八六　增設留醫留產

介紹胃腸病名醫潘拙菴

鄙人患胃病數年頻覺胸膈翳滯噯氣吞酸大便或結或瀉腹中雷鳴不思飲食屢醫不愈後聞下九路潘拙菴醫師專醫胃腸病經驗最多特往求診詎潘醫師出國考察又纏綿數月頃聞回國急往求醫不出十日其病全消潘醫師確有獨得之秘不愧爲專門名家特此介紹　惠愛路誠發李光啓

宏興鷓鴣菜

專治小兒各症　能使小兒肥碩　每色壹毫

行址：廣州市一德路

耳喉鼻專科醫師回國

麥嘯皋醫師去歲出國考察將醫務暫托劉醫師代理現已回國

仍在十八甫西路舊址照常應診　(電話一四一五四)

眼耳鼻喉專家張廼棠醫師

△專門▽　眼科內瞳青光手術　中耳膿炎手術　喉門核手術　鼻下甲過長手術　時間每日及星期日上午八點至十二點止

醫務所十三行故衣街七號二樓　電話一〇三二七　衛生局驗証五四號

姓名商標　唐拾義　久咳丸

四十餘年經驗良方　專門治咳醫師製

久咳易成癆

多咳則傷肺日久易成癆因癆而致命者不可勝數惟食治癆必愈之藥外國醫藥先進尚無發明現祗有老醫師(唐拾義久咳丸)經驗四十餘年服後有革咳除痰之力間接有防癆保肺之功正本清源倘此莫屬防微杜漸特此忠告有咳諸君速服速服

哮喘可除根

老醫師(唐拾義)以四十餘年經驗發明(哮喘丸)專治痰喘氣促頭肉縮起彎腰俯伏目瞪口呆難以言語喘甚之時汗流如雨面色或赤或藍痰色膠白起泡循至寢食俱廢辛苦通宵坐而待旦一服此丸立刻安舒且能除根免發誠治喘之良藥也

廣州下九路唐拾義藥廠發行

程萬里

白毒丸　每瓶一元

白毒花柳骨痛痔瘡癧疽瘰癧痔科雜症

門診一元　此贈券同診例免

醫藥局　在廣州西關接日西路門牌十八號　老醫生程萬里啓

德國柏林大學醫學博士(十三甫馬路弍七號)(電話壹六九壹三號)

前任本市國立中山大學花柳皮膚主任教授

馮聲普　△門診壹圓△留醫弍圓　各種注射由弍圓至陸圓

一切物理化學血清生物檢驗治療均備

德國最新癲瘋檢驗法　(星期日照常)

法國醫學　花柳專科　何棣華大醫師

專門診驗　治療花柳淋梅毒皮膚

◎◎太平南路新亞酒店隔隣

設備梅毒華士文反應顯微鏡檢驗男女一切花柳白濁硬疳軟疳疔瘡骨痛橫痃芒菓血淋腎囊腫痛皮膚血毒癬疹等症之發生或單發併發新起舊患證象複雜宜即檢驗清楚合併醫療方克速愈根治

診驗免費．各種針射由二元至五元

(衛生局核驗証四十三號)電話一五九六〇

大同醫院

院址西瓜園　電話一〇五〇〇

花園式私家醫院，房舍一律向東朝南，光線充足，空氣新鮮，設備完美，誠養病治療之絕好場所也！

院長譚大同

許天一牙科醫生

(電話一三七五八)長堤三百三十號即先施公司右隣許天一許彼得美國牙科醫務所

余自強醫師

城隍廟右

無痛手術

手術無痛苦　成績請參觀　費用收十元

解除泌尿器障碍　發育不全

何利田大醫師

☼花柳皮膚專科☼

專醫花柳

定購白濁白帶針藥　能斷新舊濁帶之根

無論新久頑固白濁膀胱子宮炎症睪丸腫大白濁一二十年老白濁均能迅速醫愈

愈後並用放大二千倍顯微鏡檢驗證明

地址：惠愛東路貳壹陸號二樓華陀醫社

人忙着收穫的時候，徐大哥卻在那時囘到村子來了。記得當我見他探頭探腦的走到我家門前時，我乍見他簡直駭了一跳；樣兒全變啦，完全是個兵油子了。臉兒更是黑漆鬼似的，不是瞧着他那特有的矮個子我一下就認不清。我跳了起來，他似笑非笑的走進屋來把那「銅鼓帽」脫下了，那時我簡直呆了，最後還是他開口：

「阿弟，你以爲我永不會囘來了吧？」聲音還是像以前一樣，看他那樣兒連沒一些大兵的架子，真的，他全沒一些兒氣，配當什麼兵油子？

「不，你現在是打勝仗囘來了吧！」我死釘釘地望着他。

「打勝仗？不，明天才去，今天我是特地請半天假來和你說一句，好在村上沒有一個人瞧見我」。他瞧瞧四周的人都到田裡去了，才放心的跟我說：

「明天我們便出發了。我想總是死多活少的，所以才求死求活的告半天假趕來見下你，便算了我們以前一番相好的：」以後他終于咽着了，我也哭啦，這世界……。

爲了時間的急迫，他擦了擦眼睛站起來便要走了，一閃眼，我瞧見他胸前配的那襟章上：

「二等兵徐得勝」。

「好！大哥，去吧！天保祐你，你快些得勝囘來」。說完他也就踏出了門口，「阿弟！」說了最後的一聲他又向着村外那條大路跑去了。

去了，徐大哥真的這末便很久的去了。

第二次的分別後，時間就很快的到現在過去了五六年。顯然的，徐大哥已被大家忘得個乾乾凈凈，誰也沒想起這世上還有個徐大哥。五六年來徐二爺他媽的還是徐二爺，然而徐大哥．咱也不知道他怎末樣了？在那次出發後是死是活也沒曉得，然而……

然而他們說昨夜那一夥人裡真有個徐大哥，在火把下好多人照得個清清楚楚。只是我可不信，我不相信徐大哥那人竟當了土匪！而且「老鷹不吃窠下食」，就是算他真幹了也不會算計到自己住宿過的「本村」來。這末，我提心吊胆的等著，小三子那東西他竟因爲要和我打賭，特地跑上城去探聽了的，因爲聽說昨夜那一夥人已被半路上的哨兵拿住，解上城裡去了。

到第二天我和小三子已經是在城裡了。因爲那一夥人裡却出我意料之外的竟有個徐大哥！而且，今天營裡已經佈告要槍決「昨夜搶刼×村的匪徒」了。所以，我趕着由鄉下跑上城來，最後見一見徐大哥，也算我們以前的一番友誼！

終于，在這天的下半三點鐘，「砰！」徐大哥便跟着一聲槍倒在刑塲上了，徐大哥便這末完了！血從他胸膛裡流了出來。流了出來，這便是徐大哥自己說命裡註定了的。因爲在執行槍決他的罪狀上寫着：

「退伍軍徐得勝」……

這末，由種田到當兵，又不學好而做土匪的徐大哥，這不是天老爺老早註定了的，誰勉強得來？

落尾還得說一聲，正當他們七個跪下引頸受刑時，徐大哥似乎從人堆裡看見了我，在我的眼淚滢瀅的眼中，也似乎看見他的嘴向我張開，他不管以後有槍火正描準着他，他喊了起來：

「阿弟，二十年後……」—！然而，砰！……他不會說完槍已響了，我繼着他叫了起來：

「二十年後咱又是條硬漢，瞧着吧，總有我們得勝的日子，那時……」然而，我不曉得他媽的徐二爺也上城來了，當我喊着時他可從人堆裡釘了我一眼，接着摸起那幾根鬍子，對我冷笑。媽的老王八，你笑咱們徐大哥死得心涼？你奶奶的，瞧着吧：咱們總有打勝仗的日子！

一九三五，十，二〇。

關外曲

佐宏

月姊是如舊的美麗，如舊的年青，
當年她照過那清幽靜緻的花汀；
汀上有一個，是曾經嬌養的牧童，
他是滿懷熱意、遠來關外耕耘。

就是那一年九月裏，傷心底晚上，
黑雲遮了月兒，大地便捲起風浪，
當她扰開朦朧的睡眼，看個吉凶？
啊！大好河山就這樣無聲地斷送！

三年前，那風光綺麗的春之晨，
他的母親也常常來關外逡巡，
她的口吻他是何等親熱，真誠！
「我愛這孩子，愛這優美的山村，」

他昨夜在夢裏，在夢裏囘到故鄉，
覓不着青蒼的古松，粉白的門牆；
殘留的是一片瓦礫，刼後的荒凉！
母親啊！你已逃到那城郭，那村莊？

他深恨，深恨當年昏憒的秦皇，
似有心爲他，築這修阻的城牆；
他要番走到那巍巍的荒山之上，
仰問行雲，故鄉可是依然無恙？

那裏沒有人的踪影，繞樹的炊煙，
松花江上，祇聞得那悲凄的流泉；
「多情的江流，願你給我一點兒方便，
把這傷心的瘦影，送還我天外母親」

逃亡無處的他，已做了可憐的俘虜，
優秀的江山，也成爲敵人盤踞之所，
他深信慈母，總有日救他出這囚籠，
希望過去了，一冬，二冬，三冬……

希望過去了，一冬，二冬三冬……
總不見敵人退却，他們母子重逢；
如今又是個一落花遍野的殘紅，
無依的孤子，依舊是到處飄蓬！

也不願向敵人，有半聲的乞憐，
他每次看到城頭，腥紅一點的旗影，
滔滔的淚熱，洗不了他的恥辱憤恨。

「母親，我要歸來，我定要歸來！
江南的大地，是多麽爽心開懷，我忘
不了哥哥的深情，妹妹的微笑！
更忘不了慈母呀！超過一切的愛。」

他們雖百般設計，想誘他投降，
那兒能打動得熱血兒的鐵石心腸？
少女的清歌，聽來是妖魔在吶喊，
滿案的香醇，此刻如醉人的迷湯。

有幾次，幾十次，他聽到可喜的消息，
聽得他流離散失的哥哥們，冒殺死敵，
炮聲歇了，只剩下這白青骨山，
咦！莫怪道：「沙場自古少人還！」

月姊是如舊的美麗，如舊的年青，
當年她照過那清幽靜緻的花汀；
今夜月前，是一個無家可歸的牧童，
明日溪邊，怕多個悲蛩憑吊的新塚！

旅途速寫

心吾

(一)再會罷，可憐的鄉土！

在一個秋雨凄淋的早晨，我又像一隻孤雁似的踏上了遼遠的旅程了。一跨進了舟中，我便像石人似的呆坐下來，爲的這時候我的心已給悲哀深深的滲浸了。

窗外只是凄淋的雨，冷峭的風，灰色的霧圍……

從雨絲裏望過去，我隱隱約約的看見了那一片有城鎮有鄉村的灰色大平原。啊，這就是我的鄉土，我兒時的遊樂地，可是現在我要到城市裏找飯盌了，我不能不離開它。

然而對這鄉土，我沒有留戀，也沒有眷顧，我所傷心的，只爲這上面充滿了封建餘燄而可憐。同時更可憐的就是我讀了幾本撈什子的書册，若不然，現在我那裏會有「不滿」的思念呢？還有一層更可憐而復可恥的，就是我自己還沒有改造這舊社會的能力……

啊，充滿了封建餘燄的灰色底古城喲，甚麼時候才是你沒落的時候呢！……

空氣是沉濁的，時間只一秒一秒的過去。舟駛遠了，遠了。

我像有所系念似的，把頭扭囘去，然而這渺小的鄉土，已漸漸在地平線下沒落了。

就在這時候，我抽了一口冷氣，一面還望着這將沒落的鄉土，像祈禱一樣地自語着：「再會吧，可憐的鄉土！」

(二)社會的縮影

夜來了，江上的一切，都給黑暗佔據着。

我們的船上，也點上了燈火。這燈光底下，縱橫的躺着五六十個搭客，他們都像死屍那麼地睡着，他們彷彿都給旅中的疲倦困倒了。

一道強烈的煤汽燈光，從後面賬房裏給一個高個子提了進來，還有二三個小夥子也跟了進來，他們一踏進了大艙便高着嗓子叫：「搭客，買船票！」

這聲音使好些搭客都蠕動了，有的便很迅速的坐了起來。

賣船票的，由那邊到這邊，一個一個的挨過來，到了一個軍官的面前，那高個子便展開笑臉的說：「先生，買船票！」

那軍官只默默的傲慢的從袋裏摸出五個雙毫來，放到他的手掌上。

那高個子，見只有一元便又笑着說：「先生，半票是要一元一角的！」

「沒零錢了。」

「好，一二角錢，不要緊。」

說着又走到一個農夫的面前去。

這農夫祇默默的蹙緊眉毛。

「喂，賣船票！」這聲音，顯然是含了輕薄的成分。

農夫聽了就送來四角毫銀，那高個子一見了，便帶着一種狡滑的獰笑說：「甚麼，四角錢？」

「沒有錢了！」他的聲音是顫抖的。

「不管你這些，快拿出來！」

那些小夥子的冷冷的眼光，都聚集在他的臉上，他真不曉得應該把臉放到甚麼地方才好，只是張開口，瞪着眼睛，那臉上更清楚的顯出一種難堪的悲哀。

「快些拿出來！」

「我：我再沒有錢了！」

「沒有了麼？快滾出艙去！」

農夫見他們越來越兇，最後不得已只好再拿出一個雙毫來給了。「我真的沒有錢了，現在只有兩角錢，火計，開開恩！留給我買飯吃罷！」

「哼，少一個也不行，你這倒霉鬼！」

「真的沒有了，你搜！」他顯出無可奈何的神氣。

「好！搜他！」這麼說着，那高個子就動手去搜他的衣袋。這時，他只是發抖，他的臉是蒼白的。彷彿他只有等你怎樣把他處置似的。

留下兩角飯吃的錢，也給搜去了。這時他的眼睛只紅紅的，說不出話來……

(三)一農夫

在車站裏，我以偶然的機會，認識了一個樸樸的農夫，他的面色像赭石似的。那高而稍向上彎的鼻子在多鬚的嘴唇上部突起來。那樣子真容易令人聯想到一些西歐的人。

然而他老是抽着烟斗默默的望着遠處，像在幻想甚麼似的。

這樣的人，在我的目光下，多少總有點難言的悲哀，他的一言一笑彷彿都有引起我注目的可能。

我越望他，越發覺他的悲哀，就是在他眼睛裏，也很分明的顯露出一種憂鬱來。最後我耐不住的問了：

「老伯！你到廣州做甚麼呢？」

「找親戚！」

「現在正是農忙時候，怎麼有閑去找親戚呢？」

「唉，我不騙你，我要到城市裏去找工作！」說着眼睛就紅起來。

「你剛才不是說你是農夫嗎？」我奇異的問。

「是的，」他的喉嚨彷彿給甚麼塞住了似的，談話也不能繼續下去了。他低下頭去，停止了很久，才抬起頭來說：「可是現在我再不能靠耕田來生活了。這年頭，不知甚麼神作祟，穀賤，賣不起本錢，而且自己須要維持一家生活和肥料等雜費，不得不向人借錢，但結果，連自己祖父遺下的田畝也典光了，現在再沒法借錢了，還有甚麼辦法！……」

這短短幾句話，我完全明白了。然而，我沒有能力拯救他。這時，我所給予他的，只是一點毫無用處的同情。

廿四．十一．七夜於廣州。

參茸大減價

以誠實態度爲營商策略誓不提價自欺並實際減收九折

參茸各貨大帮新上市減價
至本月卅號止決不展期

天良首發明人參膏特價扣八
鹿茸補血汁特價買一瓶送一瓶
(送一千瓶額將滿，光顧從速，遲來恕不照送)

天良堂老參茸莊 廣州市桨欄路廿七號

華華

第三十期目錄

華北危機　光
東菲戰爭與世界第二次大戰的蠡測　勁公
刻強在華投資的探討（續）　源鑫
人口的過剩與人口的過少　曾仲謀
談水　劉漢之
文明　顏歆譯
月夜　田嚴

華華園地

戰場小景　流螢譯
不景氣中的新會經濟概況　棣明德
英意有無戰爭的可能性　胡家本
惶惑　素心
途聲　花絮川
光芒　伍蔚樸
被迫走的人兒
寄來的幽默　石英
給麟兒　饒夢飛

定價

零售每册五分
全年三十六册
國內一元六角
國外三元二角

發行所　華華社
廣州惠福中路民星新街卅五號三樓
電話　一五四四六
總代售處　北新書局
廣州永漢北路
電話　一一〇三五

初級訓練

男童子軍用書　每本毫洋三角
女童子軍用書　每本毫洋三角

編輯人：張忠仁　姚璧城　梁偉　陸震元　葉養源　劉澡　魏建明　譚劍波　吳宗穆

發行所：廣州維新北路中央公園前十五號　兒童書局

贈閱遺精腎病專刊

本報見聘廣州西關寶慶新中約七號袁國榮醫生本其歷年治理腎病心得特編遺精腎病專號向載有夢無夢之遺精及神經衰弱耳鳴耳聾頭暈眼花眼起黑圈善忘腦病潮熱盜汗夜尿早洩尿後返濁陽痿軟弱腰刺失眠甜尿症氣發育不全等症詳列治法用藥索閱及通函袁醫生問症請函寄本報附郵二分廣州長壽西路國貨週報啓并聘何綽餘大律師爲法律顧問

宏興藥房滬行

懸獎徵求

兒童健康照片比賽

贊助兒童年，
提倡兒童健康幸福！
府上有兒童麽？請各位家長注意他們的健康幸福，趕快買些鷓鴣菜給他們吃，吃了壯健活潑，又可參加比賽。

備有徵求兒童健康照片比賽章程函索即奉

取章程處
上海南京路宏興藥房
廣州一德路宏興藥房
香港莊士敦道公正藥行

論粵語聲片

禁坡

粵語聲片的確是走了紅運。在廣州，在香港，在南洋，據說賣座的記錄很不錯。粵語聲片的蓬勃一時，好些人說，這是好現象，足以証明華南的電影事業有長足的發展，不讓上海的專美稱霸；而且有人預測：華南會成爲中國的「好萊塢」。

不管這預測是否可靠，華南粵語聲片的蓬勃，的確是事實。然而，我們如果肯平心靜氣地去攷察一下，自然覺得粵語聲片的發展是畸形的發展；它走的路線完全是錯誤的！

粵語聲片的劇情，明眼人是決不敢恭維的。劇本的來源有三個：第一，把舞台的劇本搬上銀幕；第二電影公司自己編撰；第三，從廣東的民間故事改編過來。

第一類，據說號召力最大。「白金龍」和「泣荊花」先後給電影公司和影院老板的荷包「招財進寶」。可是最壞的也就是這一類劇本。第二類如「鄉下佬遊埠」，「摩登新娘」，是比較的壞。第三類是比較好的，如「法三少」和「梁山伯與祝英台」，算是較有意義的片子。

舞台劇本雖然與「封神榜」，「西遊記」，「乾隆皇遊江南」，「施公案」，「兒女英雄傳」，「八美圖」……這一類不良的大衆讀物，表面上不盡相同，但是骨髓裡的血液是一樣的。舉個例，在以前的商義小說裡，最有權威的是神仙，在新式的舞台劇裡，代替神仙的是富翁。白金龍吊那個女人（「白金龍」的女主角）的膀子，沒有得手；後來因爲出了「錢」幫了她底老子的忙，終於把「佳人」弄到手上來，尾巴是：「有情人終成眷屬」，這不消說。：舞台劇是不折不扣地被搬上銀幕來，所以它的惡影響跟舞台劇是一樣的，且前者的惡影響更廣泛：封建情緒的宣揚，資產階級意念的表露——充分含蓄着低級的趣味。

電影公司自己編撰的劇本，又何嘗見得高明？編劇者絲毫沒有把握着嚴重偉大的現實，卻在迎合低級趣味的題材上兜圈子，所抓住的主題也是極陳舊的：玩一套吟風弄月，或者，寫些身邊瑣事，來一套胡鬧的喜劇，而表現方法又很拙劣。這，眞個值得痛哭流涕的。編劇者不但逃避了現實，而且還有意或無意的粉飾現實。「鄉下佬遊埠」中的鄉下佬只是漫畫中的丑角，胡鬧，愚昧。編劇者抱着純粹開玩笑的態度，挖苦鄉下人。有時因描寫爲得太誇張，簡直把鄉下人歪曲了，使無知的觀衆對大衆生了極惡劣的印象，——這于大衆是極有害的。然而「鄉下佬遊埠」究竟吸引了多量的觀衆，一集，二集，三集…………陸續出產了。假如片子不能賣座，電影公司的老板決不肯做這宗買賣。要問這類片子所以流行的原因，不消說，又是「低級趣味」在作祟。仔細分析起來，就是一般人底「幸災樂禍」的劣根性作祟：鄉下佬的窘態，使他們獲得一點輕鬆的感覺，一張笑臉。然而也只是一點輕鬆的感覺，一張笑臉而已，此外還有什麼呢？那樣的劇本跟「一見哈哈笑」之類的下級消閒書有什麼兩樣？

其實，「鄉下佬」只見到都市的表面層：偉大的建築物，箭似的摩托車，堂皇的舞場，酒店：…，沒有見到都市的內涵：黑暗，罪惡，失業，種種慘澹的現象。所以我們說，編劇者逃避了現實，粉飾着現實。

從民間故事改編過來的劇本又如何呢？嚴格地說，還是不行。第一，改編者不曾以現代人的眼光予民間故事的本身以新的評價；第二，不曾予以藝術的製作。

粵語聲片的演員和技巧，自然不及外國，就是比起上海的，也大有遜色。粵語聲片的演員十九是舞台的所謂紅伶，舞台的習作既是根深蒂固，一旦在水銀燈下演起「白話戲」，表情總是多少帶點「舞台風」：機械，矯揉，不自然。正如久戴腳鐐的監犯，一旦被釋出獄，走起路來，多少帶點「鐐風」一樣。這樣的演員，除使有迷伶癖的太太，小姐，公子哥兒感到痛快之外，是什麼效果都沒有的。至于不曾做過舞台戲的演員，除開一小部分有表演天才的優秀演員外），因爲訓練的時日少，經驗不足，演起電影來，老是跟做舊式的「文明戲」一般，沒有一點勁兒。

導演也都是經驗很少的新人，不容易支配着整個劇本。靈活新鮮的鏡頭，有力的「特寫」就不常見。最壞的是，爲要保存舞台劇的「唱情」，極力延長唱曲的場面，如「泣荊花」中夫婦倆在和尚寺相會那一個冗長的場面，眞是沉悶得使人討厭。况且老板爲供給觀衆急切的需要，便「開快車」地工作，—据說某部影片從開攝到接駁完竣，只花了半個月的時光——一急，事情可弄糟了，馬馬虎虎，吊兒郎當，那里有好結果？此外，因爲物質的條件不足，製片的成績當然差了。

電影應該具有教養大衆的功能。而所謂粵語聲片，因爲含蓄着低級趣味，封建情緒，和不正確的資產階級的意念，不但不能教養大衆，反而有欺騙，蒙蔽，迷惑，麻醉等作用。如果說電影是一般大衆的精神糧食，那末，粵語聲片是有毒的，有害的糧食。（大部分是如此，其中也有好的，作者不敢一筆抹殺）

我是愛護着粵語聲片的。我不忍看着它的惡影響的泛濫，所以僅就管見所及，坦白地指摘了它的錯誤，希望它能夠改善。話也許說得過火一點，但自信是有着一片婆心的。倘若華南的製片家當眞撫心自問一下：我究竟給社會盡了點什麼義務，曾否好好地教養過大衆，則我以上所說的話可以給他們作答案時的一個參攷。

最末，我希望粵語聲片能夠逐漸消弭地方色彩，變成純粹的國語聲片。更希望從事華南電影事業的先進者，分點心去顧慮「社會教育」，別專把算盤用在「生意經」上。

徐大哥（下）

謝驊

到現在徐大哥又想起兵油子來了。我簡直瞧不透他在弄什麼把戲，這一發他總是鬼里鬼馬的，準是算上別路數來了，而且還問我上城往那條路去，敢是這「土狗」也想進城？這末，我使搶着問他：

「大哥，敢是你想進城了」？

「進城?!嘿，阿弟，我問你「吃糧」好不好」？

「大哥，你幹嗎想去當兵？本分種田不好，而且「命」，你說什麼大老爺就註定了的，幹咭？……」

「命?!…眞的他就給我的話難住了，半晌才拋出這個字來，眉毛又凑成了一字兒，這「土狗」這番可給「命」難住了。

「阿弟」：只這末兩個字他又不說了，望了望我，從地上把鋤頭打上了肩膊，慢慢地，走了。到這時我也驚了起來。我們說話竟說了那末久！糟啦，我料定他回去一定又得給刻薄鬼罵了。說不定叫他滾蛋那就更糟啦，我想這是我害了他，幹嗎跟他奶奶經兒的說上這末久？可是回頭來看他在前面却是滿不在乎似的走着，扛着鋤頭，那模樣却眞像大兵扛着槍火慢慢巡哨着的姿勢。

那天晚上我簡直一夜沒合眼，像鬼撐着眼睛似的怎樣子也睡不着。我想着日裡同徐大哥說的話：上城，兵油子，吃糧，「命」，更接來又想着徐大哥，幹嗎他不安分種田要想到去當兵？這「土狗」却不要眞的傻幹起來才好！

可是，誰知道咱們徐大哥眞就不顧生不顧死的竟幹了呢？從那天起，村上便失掉了徐大哥的影兒，大衆都奇異這「土狗」上那兒去了，登時全村兒都哄動了起來，徐二爺的屋子裡擠滿了老的小的一大堆人，在那兒徐二爺便成了這一堆的中心人物，摸着鬍鬚含着旱烟管，那模樣不是當着這們多人，哼，咱可上前一拳打倒這老家伙，問他要徐大哥去！只是咱却忍着了，捺着性子聽那老狗說他的。

「……他要逃，我早就曉得了，而且他那末懶狗似的走掉還省得我一餐三兩碗飯。再說他從小便虧了我養大的，也不知吃了我多少米穀了，到頭來他却長大翅膀便逃了，這種忘恩負義的眞是我做錯了好人！嘿，現在他逃了，誰曉得這混蛋那兒跑了？跑？哼，年青青的想去外邊混飯吃，這世界是什麼世界？早晚他不餓空肚手跑回來，可拿我二爺的名姓倒寫了：……嘿嘿……」

媽的你這老狗拿這話騙誰？咱太爺你可騙不來！幹嗎咱們徐大哥是忘恩負義的？倒是你刻薄啦，人家十年八年當了你的牛馬，可一個爛毛錢都沒給，你還說不待虧他？你媽的老王八，咱們徐大哥就是給你氣走的！回來，哼，你等看咱們大哥打勝仗回來，他不幹你他說他不姓徐！瞧着吧，那時咱不把你的狗名姓倒寫了，咱也不算阿弟，你媽的老狗才……

我說我再不能在那兒一分鐘了，不然，咱可就眞得行兇，肚裡這末咕嚕着便跑了出來，我想看看徐大哥，眞的他是到城裡吃糧去了？幹嗎臨走時就不招呼我一聲？

想呀想的突然一把手兒把我抓着了，小三子！這狗養的竟駭了我一大跳！

「阿弟，你說土狗那兒去了？昨夜我親眼瞧見他：…呃，媽的小三子你曉得什麼？我便撲臉問他：

「你親眼瞧見什麼？小殺胚」！眞的到現在想來，那時咱未免太氣大了，動不動就罵人。然而這小子眞好，他不理我什麼殺胚，還是張着付笑臉說：

「昨夜是咱起來小便，一出門時便看見一個人影出了村門，便向那邊大路直跑去了，矮矮的身材就像是土狗。」

啊，那不是徐大哥是誰！他眞的去了，向着那邊大路直跑去了！獨個兒的愛歇那兒住那兒徐大哥眞幹了出來，去呀，徐大哥！阿弟等着你打勝仗回來，哼，那時咱們兩人一塊兒幹他的！

這末，徐大哥去吃糧去了。日子一久那堆人兒便早把這堆事兒忘個一干二淨！那時正是各人忘著插秧的時節，只有我心裡時時祈禱着：咱們徐大哥快些打仗回來！

我以爲就是這末一定頂得蠻久才又能與徐大哥會面的了。可是不然，誰知道事隔不久，咱却和徐大哥見了一面。

時間就是那一年的夏天，剛剛各

本期目錄

論粵語聲片…………禁坡
徐大哥（下）…………謝驊
關外曲…………佐宏
旅途速寫…………心吾

預約

中華民國新刑法判解彙編

鄭靜渠　郭羹堯編　葉在均校　本書就民國廿四年公布之刑法，逐條加以註釋，以闡明其立法理由。各條所採之註釋，以刑法第二次修正案理由書及本法修訂時立法院之修正要旨爲準；兼採及新刑律，刑法草案，修正刑法草案理由書，及大理院司法院最高法院之判解。除與現行法令牴觸外，概行輯入，以資實用。

中華民國新刑事訴訟法判解彙編

鄭靜渠　郭羹堯編　黃文翰校　本書所採之註釋，以刑訴律刑訴條例理由及本法修正案要旨爲中心，凡與條文符合者概行採入。至公布時未附理由之條文，則以臆識如，以存其眞；所採大理院司法院最高法院歷年判例解釋，自民國元年至廿四年除與法文牴觸者刪去外，概行輯入，校其性質，彙編各條之後，以資佐證。

縣區行政法規解釋集成

姚穀孫編　本書綜合各項現行法規與縣區行政有關官規、民政、警衞等十編。凡經中央政府公布施行及修正各項法規，無不收輯完全；其從前北京政府所公布現尚繼續有效者，亦擇要編錄。並就內容性質以定次序；其條文發生疑義，經政府解釋者，均摘錄要旨於後，以便參考。

新刑法判解彙編	新刑事訴訟法判解彙編	縣區行政法規解釋集成
平裝三冊　精裝一冊	平裝二冊　精裝一冊	平裝六冊　精裝二冊
定價平裝二元	定價平裝二元	定價平裝五元
預約一元二角	預約八角	預約二元
郵費一角八分	郵費一角五分	郵費一角八分

精裝每冊另加二角五分・購兩種合免寄費・姓名金　預約期十一月底截止・外埠寬放半月　出書期十一月底起・每月出一種・　樣本函索即寄

預約處　廣州財廳前　大東書局

開明書店

新出書

清史大綱　金兆豐著…………2·20
史學研究　羅元鯤著…………50
人間相　豐子愷作…………60

叢書子目索引　浙江省立圖書館　金步瀛編

新書當以先覩爲快

立體投影畫法…………朱銑·徐剛…………八角
實用有機化學…………黃素封·平祖燊…………二元六角
算學的故事…………章克標…………六角五分
化學的故事…………任一碧…………五角五分
星座佳話…………趙宰懷…………六角
英文詩歌…………袁式伊…………四角
世界語入門…………索非…………八角

廣州分店　惠愛東路　電話一三九七六

青年自修最適宜的良好讀物

青年界

月出一冊，內容豐富，各科俱備。自然科學，社會科學，文學藝術俱出名家手筆。開卷有益，可作中等學生以上之輔導讀物，又可作爲一般青年之自修讀物。且趣味濃郁，令人讀之忘倦。實爲青年之唯一良伴。

優待定戶·兩大贈送

凡在本月二十號以前定閱青年界全年・連郵費大洋一元五角（另加中國文藝年鑑寄費一角五分）共大洋一元六角五分・除能按月得讀青年界外，可再得：

（1）一九三四年度中國文藝年鑑　楊晉豪編　値洋一元五角
此書厚八百餘頁，全書共分爲四部：1.本年度中國文壇巡閱，包括文壇總瞰，文藝主潮，文藝論戰，死亡作家等。2.本年度文藝創作選載。3.本年度各地文壇情報。4.本年度出版文藝新書。第2部份分量最多，包括小說，詩歌，散文，戲劇等。

（2）第二次獎學金第一名可得三百元
凡定單號碼與航空獎券第十八期開獎時前三獎之末四字，及頭獎末一字相同者，均可得獎。開獎十日後即將獎學金及書券奉上。各獎如下：
一等獎一名獎學金一百元
二等獎二名獎學金各一百元
三等獎四名獎學金各廿五元
末一字相同各贈書券五角

小學生

月出二冊，爲教育部推荐的優良讀物，小朋友都宜定閱。已出至卷十五期，預定全年連郵費祇收大洋一元二角二分，除可按期收到精美『小學生』二十冊外，再可得下列贈書二種：
1.三兒苦學記一冊値洋七角
2.小學生模範字典一冊値洋五角

贈送日期　本月廿號截止

青年界八卷四期內容

社談…………四篇
給青年…………一篇
國際問題講話…………一篇
自然科學講話…………一篇
文學講話…………三篇
藝術講話…………一篇
小說…………三篇
遊記…………一篇
小品…………二篇
詩…………五篇
電影欄…………五篇
青年文藝…………十二篇
青年論壇…………四篇
英文講話…………一篇
新術語解釋…………九則
科學新譚…………十六則
畫報…………十幅

定書處　廣州市財政廳前　北新書局

第七次市校運動會

定下月五日開幕一連四天
會場假大東路公共運動場

市校第七次運動大會、現已積極籌備、已定下月五日至八日在公共運動場舉行、昨日又召開首次職員會議、行禮如儀、（甲）報告事項、（一）主席報告大會職員經分別函聘、（二）主席報告大會收支預算業經編訂、（三）主席報告大會章程經已付印、不日可發出、（四）千人操總指揮陳金城來函辭職、（乙）討論事項、（一）關於千人操總指揮來函辭職應如何辦理案、議決、照准、推舉司徒國担任、（二）關於千人操及國旗操會議、應定何日召集、以利進行案、議決、定十一月十四日下午二時、在本會辦事處舉行、（三）關於各部組織及各部職員名單應否提交會議案、議決、分函各部長在下次職員會議提出、（四）關於下次會議應定何日舉行案、議決定十一月十三日下午三時、

全運會舉行規程
下屆擬更改
全國與分區相間舉行
全國體協會擬就辦法

全國運動大會、前曾規定每隔兩年、舉行一次、大會地點、則以首都及其他各地輪流舉行、（卽本屆大會在上海舉行下屆〔第七屆〕地點則在南京）此次第六屆大會在上海舉行時、據各單位代表意見、均以爲大會每隔兩年舉行一次、對於時間及經濟、太覺浪費、故各以全運規程、似有修正之必要、記者曾叩全國體育協進會董事長王正廷、對於該項問題、所抱意見如何、據王云、際此不景氣潮流襲擊下之國難聲中、全運會兩年一開、對於種種方面、確不經濟、本人主張變通辦法、卽全運會與分區運動會相間而行、（卽隔兩年舉行全運再隔兩年舉行分區運動會）劃全國分爲華南、華東、華西、華北、華中五大區域、於同一日期分別在各該指定地點同時舉行、故辦法雖異、收效則一、而於參加各單位之時間與經濟、則節省多多矣、關該項計劃、已由中華全國體育協進會董事會草擬具體方案、聯同教育部體育委員會討論修正後、呈請教育部核准施行云、

伯南杯排球賽
星期六開幕
地點在公共運動會

伯南杯排球公開比賽會、決定本月十六日（星期六）下午三時及四時舉行開幕、是日共比賽九場、均假公共運動場舉行此項比賽秩序表、經該會印妥、今明日可發交各隊按時出場、至是日開幕典禮、省教育會秘書長黃麟書、昨已專函敦請陳總司令伯南屆時到場主持開幕及開球典禮、以昭隆重、該會日間并準備擬定開會儀式、柬請各機關團體參加典禮、

工友籃球複賽
今日下午有一場
培正對勞工學校
地點在市青年會

廣州市第二屆工友籃球比賽、照

六屆全運田徑成績
與日田徑成績之比較

日本本屆明治神宮運動會（卽日本全國運動大會）於去月廿九日、在東京明治神宮外苑競技場舉行、茲將男子田徑決賽成績擇要錄左、幷附錄我國最近第六屆全運之成績、以供我國人士之參考資料焉、

（項目）	（日本）	（紀錄）	（我國）	（紀錄）
一百公尺	吉岡隆德	十秒五	劉長春	十秒八
二百公尺	矢澤	廿一秒八	傅金城	廿二秒九
四百公尺	今井	四九秒三	戴淑國	五十二秒二
八百公尺	籐枝	一分五九秒六	賈連仁	三分三秒一
千五百公尺	中村清	四分二秒二	賈連仁	四分廿三秒二
五千公尺	村社	十四分五八秒	（缺）	
萬公尺	村社	三一分七秒八	谷得勝	三四分十一秒六
百十公尺高欄	村上	一四秒	林紹周	十六秒三
四百公尺中欄	市原	五五秒六	孫惠培	五十九秒五
三千公尺	今井哉夫	九分三八秒八	（缺）	
急行跳高	陽隈	一公尺九十	丘廣燮	一公尺七七
急行跳遠	原由正大	七公尺五十	葉逵安	六公尺七六
撐竿跳高	西田修平	四公尺十	符保盧	三公尺九零
三級跳遠	田島直人	一五公尺十六	張家夔	十四公尺一二五
擲鐵球	高田	廿三公尺八六	劉福潤	一二公尺二〇
擲鐵餅	菊本耕作	四二公尺六四	郭潔	三七公尺六〇五
擲標槍	長尾	六三公尺六五	彭永馨	五十公尺二七五
擲鐵槌	中村雄治	四六公尺一一	（缺）	
四百公尺接力	滿鐵隊	四二秒五	北平隊	四十六秒五
千六百公尺接力	早大隊	三分二七秒	遼寧隊	三分四十秒

表原有兩場復賽、第一場下午一時、（勝方）勞工學校對培正、第二場二時、（負方）廣雅對航空學校、昨據主辦該杯者稱、廣雅對航空學校、曾于十月三十日初賽時一次接觸、當時航空勝、至十一月六日航空對勞工、航空被勞工所敗、因此航空隊入于負方之列、廣雅已無再與航空學校再戰之必要、因上原因、故是日祇有下午一時勝方隊一場比賽地點、在長堤青年會健身房舉行、

籃球誼賽
迅雷隊勝會計隊
成績四七比十七

實用高級會計學校、近爲觀摩球藝起見、昨約迅雷籃球隊作友誼比賽於聖心球場、會雙方球藝不弱、上半場以十九對七迅雷佔先、易陣後、實用雖力圖反攻、然以迅雷兩衛監視過嚴、無法衝進、卒以四十七對十七勝實用、雙方成績如下、

（迅雷隊）		（得分）	（犯規）
右鋒	盧志華	八	二
左鋒	李家龍	十	三
中鋒	吳蘇輝	七	〇
右衛	余介平	十八	一
左衛	莫漢華	四	〇
		（總分四十七）	

（實用隊）		（得分）	（犯規）
右鋒	陳興	〇	四
左鋒	黎成光	七	〇
中鋒	胡仲平	五	一
右衛	朱拜	三	二
	張宏修	二	二
左衛	倪誠德	〇	〇
		（總分十七）	

昨日乒乓賽
粵華挫港積臣隊
成績二十與五之比

本市粵華乒乓隊、年前曾稱雄一時、惟年來因隊員星散、對外比賽遂少、茲者該隊宿將爲求提倡乒乓起見、特於工作餘暇、復出組隊、與外界週旋、昨乘香港積臣校友會乒乓球隊來省之便、特約定於昨晚比賽於郵會球場、港隊以勝郵聯隊後疲乏之餘、不幸以五比二十慘遭失敗、成績誌后、

粵華隊		港積臣隊	
霍展雲	勝	郭劍峯	五比〇
胡輝	勝	李志雄	三比二
何織揚	勝	李志雄	三比二
容富培	勝	吳倫英	五比〇
沈以琬	勝	馮漢基	四比一

南華會籌備
西洋拳術訓練班
港南華約拳術家表演

香港南華體育會、以本市鍾國威對於西洋拳術、頗有研究、前曾與軍校體育教官宋耀德作表演賽、香港人士頗爲注意、日昨由何某致函粵南華敦請該會會員鍾國威渦港比賽、日期由鍾氏自定、同時粵南華亦擬在省舉行西洋拳術大表演、以引起社會人士之注意、至西洋拳術研究班亦推定人員負責籌備進行、

昌江縣闢運動場
場址在東門外

昌江縣何縣長對于民衆體育極爲重視、當本年三月間舉行全縣教育會議時、曾擬兵實施方案、交大會議決通過、嗣因經費及其他問題窒碍、未克實行、現擬先在縣城建築體育場一處、經擇定東門外曠野爲地址、內分排球、籃球、足球、跑道、各場于前月動工建築、一俟全部竣工、卽擇縣屬各中心區次第增設、

市民教館籌辦
兒童國術訓練班
學額暫定一百名
訓練期定兩個月

廣州市立民衆教育館爲施行兒童年事業、特舉辦兒童國術訓練班、以鍛鍊兒童身體、謀民族之強盛、茲錄其招生簡章如下、（廣州市立民衆教育館兒童國術訓練班招生簡章）名稱、本班定名爲廣州市立民衆教育館兒童國術訓練班、宗旨、以最簡捷方法、鍛鍊兒童身體之康健、謀民族之強盛爲宗旨、資格、年在十二歲至十六歲、品行端正之兒童爲限、學科、分術科與學科兩種、費用、不收學費、講義由本館印給、報名、由十一月十日起至本月底止、每日上午十一時至下午六時、到館報名、額滿卽行止截、學額、暫定一百名、授課時間、每逢星期二、三、四、五日下午三時至四時、爲術科授課時間、星期六日下午三時至四時爲學科授課時間、體格檢驗、定十二月一日檢驗、開學日期、二十四年十二月二日、訓練時限、暫定兩個月、教員、由本館聘請邵漢先生担任教授、地址、廣州市河南海幢公園內廣州市立民衆教育館、

一幕女子籃球賽
明德隊勝教忠隊
成績十一對十比

五日下午四時三十分、明德女子籃球隊與教忠隊作友誼籃球比賽於明德球場、查兩隊實力相埒、戰情緊張、教忠右鋒區信貞、衛鋒[illegible]！、首奏膚功、明德隊爲顧全友誼關係、祇取守勢、雷月桂機警異常、亦返以顏色、由是雙方劇戰、上半場教忠以八對五佔先、休息後再戰、當時教忠隊乘勝襲擊、明德亦努力抵禦、互有建樹、至最後一局、雷月桂得後衛傳來之球、飛步帶上、教忠後衛趕救不及、遂以一球底定大局、會場結果、十一對十比、明德隊勝、兩方績分如后、

（明德隊）		（得分）
右鋒	雷月桂	十
中鋒	尚叔俊	〇
左鋒	譚彥清	一
右衛	陳綺霞	〇
中衛	方月蘭	〇
左衛	關麗芳	〇

（教忠隊）		（得分）
右鋒	區信貞	六
中鋒	徐秀梅	〇
左鋒	沈華英	二
	溫偉瓊	二
右衛	鄧衍豪	〇
中衛	李瓊夫	〇
左衛	陳漢強	〇

贈送 敝局印有兒童年歌及小朋友座右銘兩種奉贈、各小學如需要、請備函來取、
廣州兒童書局
本市永漢北路五十號

影印真跡
八賢手札
本書羅集清代八賢之手札、各數十通、完全真跡景印、觀其道義之舉發、文句之簡潤、字跡之雄偉、令人油然生愛。故此書不獨爲名貴之書牘、亦可以碑帖視之。
定價大洋八角 半價 再打七折 實洋二角八分 十一月底止

影印真跡
鄭板橋全集
板橋爲清代名家、工詩詞書、本書圈點後用鋅板精印、與真跡絲毫無異、集中家書十六札、詩三百餘、詞七十餘、小唱與題畫四十餘、雄奇清麗兼而有之、
定價大洋九角 半價 再打九折 實洋四角一分 十一月底止
世界書局

仿古大字
古文辭類纂
桐城姚鼐選纂 精裝一厚冊
廣注詳解
一篇之中 注解多至一千餘條
本編所選、溯自昭明文選、而下如唐文粹、宋文鑑、明文典諸書、全書凡七十四卷、分論辨、序跋、奏議、書說、贈序、詔令、傳狀、碑誌、雜記、箴銘、頌贊、辭賦、哀祭等十三類、所選各家之文、最爲謹嚴、全書用大字仿古版精印、便於精讀。
價洋二元八角 半價 [illegible]（寄費二角三分）

仿古字版
十八家詩鈔
湘鄉曾國藩選纂 精裝二厚冊
分類圈句
名家之七律七絕等凡六千餘首
凡曹子建、阮嗣宗、陶淵明、謝康樂、鮑明遠、謝元暉、李太白、杜工部、韓昌黎、白香山、蘇東坡、黃山谷、王右丞、孟襄陽、李義山、杜牧之、陸放翁、元遺山等名家之作品、一一收入、體製則分五古、七古、五律、七律、七絕等、分別排印、極便檢讀。
價洋二元四角 半價 [illegible]（寄費二角三分）

以上兩書本月份內照半價外再打八折
最新出版 優待讀者
世界書局

國學名著第二期
諸子集成
蔡元培題
全書約計三十[illegible]百餘頁
最優待 特價預約
全套精裝八冊 卽日預約便宜十二元七角
預約祇收六元二角 寄費掛號全套七角
▼爲日無多 本月底止（過期卽行漲價）
各界熱烈要求 變通辦法
展期一月
是最便宜的購買機會：
本年十二月底前提出書 原定廿五年二月底出書
世界書局

程瀚章醫師編
新醫藥辭典
一◎特價預約展期一月 十一月底止 同時出書
本書自發售預約以來，定戶紛至沓來，最後數日，更形踴躍，以致原定印數不敷支配，而邊遠諸者，索取樣本者亦不少；爲便利遠道者起見，預約展期一月（至十一月底止）十月前預約諸君，得外期取書。
本書共分七十萬言，計一千七百餘頁。搜羅重要醫藥新名詞七千餘條，凡內科學、外科學、兒科學、婦科學、產科學、眼科學、耳鼻咽喉科學、齒科學、皮膚花柳科學、精神病學、解剖學、生理學、衛生學、胎生學等各科備齊，爲醫科教授及醫師學生必備之辭典
精裝一冊四元 預約祇收二元 寄費二角三分
（樣本備索）
世界書局

笑的藝術
誰不愛笑？誰不會笑？但，不是人人善笑。笑的藝術，應該講求。
笑時固然要唇紅齒白，嫣然可人。最好能够吐氣如蘭，令人魂醉。是以講究笑的人應常含着虎標八卦丹，因八卦丹，可使人吐氣如蘭也。

八卦丹
廣州分行海珠路口虎標永安堂 電話壹壹四三三